میڈیا مانیٹرنگ کی اہمیت وضرورت

شفیق الحسن کی پیشن سروس کی تعطلی

میڈیا مانیٹرنگ میں شفیق الحسن کی پیشن سروس یقیناً نمایاں اور کامیاب ہوکر ابھری ہے۔ 2,537 ایام پر مشتمل 7 برسوں کا یہ شاندار تجربہ ہے۔ 24 جون 2017 کو یہ مشن شروع کیا گیا تھا اور اس کا محرک 22 جون 2017 کو ریاست ہریانہ میں بلبھ گڑھ کے کھنڈاولی گاؤں کے 15 سالہ بے گناہ اور معصوم حافظ جنید کی رمضان کے آخری عشرہ میں دہلی سے بلبھ گڑھ کی جانب جاتی ہوئی ٹرین میں ماب لنچنگ کی خبر ہے۔ انہوں نے اس سانحہ کے تیسرے روز سے ہی اپنی میڈیا مانیٹرنگ کا کام شروع کردیا تھا جو کہ 2023 سے ڈیجیٹل سروس میں منتقل ہوگیا۔

اے یو آصف

میڈیا مانیٹرنگ کی تاریخ میں بھی 25 جون 'یوم سیاہ' بن گیا جبکہ 1975 میں ہندوستان میں ایمرجنسی نافذ کیے جانے کا یہ دن جمہوریت اور میڈیا کے لیے سیاہ تھا۔ واضح رہے کہ 50 برس قبل ایمرجنسی کے نفاذ ہی سے سنسر ڈپارٹمنٹ فعال ہوگیا تھا اور متعدد اخبارات ورسائل کے بعض اداریے اور مضامین سیاہی لگ کر ہی شائع ہوتے تھے۔ خیر یہ تو ماضی کی بات تھی، آیئے ذرا غور کریں کہ میڈیا مانیٹرنگ کی تاریخ میں بھی یہ دن سیاہ کیسے بن گیا۔ دراصل یہ وہ دن تھا جب آفتاب طلوع ہوا اور اس کی روشنی کرۂ ارض پر پھیلی تو میڈیا مانیٹرنگ گزشتہ سات برس میں پہلی بار نیوز مین آف انڈیا' کے لقب سے معروف شفیق الحسن کی پیشن سروس (Passion Service) کی روشنی سے محروم تھی۔ معلومات اور علم کے شائقین واٹس ایپ اور فیس بک پر اسے نہیں دیکھ کر مغموم تھے تو بڑے چھوٹے سبھی صحافی اسے بری طرح مس کررہے تھے۔ انگریزی روزنامہ 'دی ہندو' کے ایسوسی ایٹ ایڈیٹر ضیاء الاسلام کے الفاظ میں ''یہ پہلی صبح تھی جب میں نے حسب عادت آپ (شفیق الحسن) کے نمبر (واٹس ایپ) کو خبروں کے لیے لگایا'' ظاہری بات تھی کہ انہیں دیگر متعدد صحافیوں کی مانند مایوسی ہی ہاتھ لگی۔

'شفیق' کا سب سے بڑا کارنامہ یہ تھا کہ اس نے بڑی محنت سے معتبریت کے لحاظ سے خبروں اور مضامین کو منتخب کرکے ترسیل کا ایسا سلسلہ قائم کیا تھا کہ عام صحافی اس پر بھروسہ اور انحصار کرتے تھے کیوں کہ وہ ٹھیک نیوز سے پاک و صاف ہوا کرتا تھا۔ آخر یہی وجہ تھی کہ قدرداں صحافیوں میں چوبیس گھنٹے کے اندر ضیاء الاسلام کے علاوہ جو نام سامنے آئے، ان میں سنتوش بھارتیہ، قربان علی، شاہد صدیقی، فوزیہ عرش، مرزا اے بائی بیگ، محمد وجیہہ الرحمٰن، وی ایم ابراہیم، فیروز بخت احمد، خورشید وانی، تحسین منور، اسمٰعیل وائی سید، فرحت عثمانی، عبدالواحد آزاد، دلنواز پاشا، فیصل علی، وودود ساجد اور عبدالماجد نظامی قابل ذکر ہیں۔ اس اہم فہرست میں صحافیوں کے علاوہ نجیب جنگ، بشش قھرور، ایس وائی قریشی، کنور دانش علی، مہیش بھٹ، شاہنواز خاں (ڈی آئی جی، سی آر پی ایف)، کے جے ایس پرسادراؤ (نیویارک)، سنتیش شرما، وُدید حامد، پروفیسر ایم جے وارثی (اے ایم یو)، سراج الدین قریشی، کلیم الحفیظ، محمد رضا فراز، ڈاکٹر سلمان اسد، فیضان مصطفیٰ (وی سی چانکیہ لاء یونیورسٹی)، پروفیسر محمد افشار عالم (وی سی، جامعہ ہمدرد)، ایس ایم خاں، جتیندر پال سنگھ، فرید احمد، کیپٹن کامران نظیر، ہلال احمد (سی ایس ڈی ایس)، عمران ایم خاں، عبداللہ چودھری، صلاح الدین صدیقی، محمد احتشام الحق (کولکاتہ)، ڈاکٹر احسان اللہ قریشی (رکن جوڈیشری انگلینڈ)، پروفیسر ریحان خاں ٹوری (جامعہ ملیہ اسلامیہ)، پروفیسر انوار پاشا، سراج احمد، محمد خلیق الرحمٰن (اے آئی سی سی کوآرڈی نیٹر)، حفیظ الرحمٰن (جے این یو)، ایم ثاقب، ڈاکٹر اطہر، الٰہی خاں اطہر، ایم اے جوہر (آرتھیہ گروپ)، مزین عزیز (سعودی عرب) وغیرہ اہم شخصیات کی لمبی قطار ہے۔ اس سے شفیق الحسن اور ان کی خدمات جلیلہ کے اعتراف کا اندازہ ہوتا ہے۔

میڈیا مانیٹرنگ میں شفیق الحسن کی پیشن سروس یقیناً نمایاں اور کامیاب ہوکر ابھری ہے۔ 2,537 ایام پر مشتمل 7 برسوں کا یہ شاندار تجربہ ہے۔ 24 جون 2017 کو یہ مشن شروع کیا گیا تھا اور اس کا محرک 22 جون 2017 کو ریاست ہریانہ میں بلبھ گڑھ کے کھنڈاولی گاؤں کے 15 سالہ بے گناہ اور معصوم حافظ جنید کی رمضان کے آخری عشرہ میں دہلی سے بلبھ گڑھ کی جانب جاتی ہوئی ٹرین میں ماب لنچنگ کی خبر ہے۔ انہوں نے اس سانحہ کے تیسرے روز سے ہی اپنی میڈیا مانیٹرنگ کا کام شروع کردیا تھا جو کہ 2023 سے ڈیجیٹل سروس میں منتقل ہوگیا۔ رائم الحروف خود حافظ جنید کے اس سانحہ کے فوراً بعد بحیثیت ایڈیٹر پنچھی دنیا اردو کوریج کے لیے ان کے گاؤں کھنڈاولی جاچکا ہے۔ اس وقت اس گاؤں کا منظر بڑا ہی دردناک تھا۔ دہلی یونیورسٹی کے ان دنوں پروفیسر اپوروانند نے اس سانحہ سے متاثر ہوکر انگریزی اخبار میں اپنا مشہور مضمون 'مائی نن جنید' لکھا تھا۔ اس طرح یہ کہا جاسکتا ہے کہ شفیق الحسن نے سچائی کو سامنے لانے کے لیے اس دردناک واقعہ سے منسلک خبروں کی ترسیل سے اپنی مانیٹرنگ سروس کا آغاز کیا اور مسلسل سات برسوں تک بحسن وخوبی چلایا۔ یوان کے ہی دل گردے کا کام تھا کہ تن تنہا رضا کارانہ طور پر اسے اب تک جاری رکھا۔ اب اپنی موجودہ صحت کے پیش نظر اسے لمبا بریک دینا چاہتے ہیں۔

شفیق الحسن کی اس میڈیا مانیٹرنگ سروس نے اپنی معتبریت اور مقبولیت کو ثابت کیا ہے۔ سبھی تو کیا صحافی، دانشوران وگیرہ اہم شخصیات بھی ان کی زبردست خدمات کا اعتراف کررہے ہیں اور اس کے اظہار کا سلسلہ مسلسل جاری ہے۔ ظاہری بات ہے کہ اس اعتراف کے علاوہ ان سبھی کے نزدیک ضرورت واہمیت کا پہلو بھی پیش نظر ہے جسے آزادی کے بعد سے مستقل محسوس کیا جاتا رہا ہے اور اس ضمن میں متعدد کوششیں بھی ہوتی رہی ہیں مگر ان سب کوششوں میں شفیق الحسن کی اس کوشش کو سب سے زیادہ مقبولیت ملی ہے۔ ویسے جائز لیتے وقت یہ نکتہ بھی ملحوظ رہنا چاہیے کہ پیش سروس میں صرف منتخب قومی وبین الاقوامی مواد بشمول اسلام ومسلمانوں سے متعلق چیزیں جوں کی توں پیش کردی جاتی رہی ہیں جبکہ ضرورت اس بات کی بھی رہی ہے کہ ان میں سے بعض مواد کا تجزیاتی مطالعہ ہوتا اور جس انداز میں سید شہاب الدین اپنے ماہنامہ 'مسلم انڈیا' میں ریپرٹس لیا کرتے تھے، اس انداز میں ریپرٹس لیا جاتا، چاہے ایٹوکوئی بھی کیوں نہ ہو۔ لیکن اس کے لیے الگ سے قلم کرنے کی ضرورت درکار ہے۔

ماضی میں جو چند کوششیں میڈیا مانیٹرنگ کے میدان میں ہوئی ہیں، ان کا تذکرہ یہاں خالی ازدلچسپی نہیں ہوگا۔

ایک کوشش 1989 میں معروف مسلم رہنما اور سابق مرکزی نائب وزیر قانون وگورنر بہار مرحوم محمد یونس سلیم کی سرپرستی میں ڈاکٹر سید ضیاء الدین احمد ندوی (فی الوقت چیئرمین انکیم فاؤنڈیشن)، برنس میں مرحوم شاہد حسن اور سمیع الاسلام اور سابق کارکن عبدالمالک کے علاوہ راقم الحروف کے ساتھ شروع ہوئی تھی۔ یہ مانیٹرنگ سروس یونس سلیمؒ کی قائم کردہ اسلامک کونسل آف انڈیا کے تحت مہندیان، پرانی دہلی میں واقع مسجد زسری سے متصل ایک کمرے میں چلتی تھی۔ اس کے فعال کارکنان میں صحافی حامد حسین، ثاقب لیٹین اور سلیم رضا کے علاوہ مشہور دانشور انجینئر محمد رئیس شامل تھے۔ یہ مانیٹرنگ سروس اس لحاظ سے مختلف تھی کہ خبروں ومضامین کا انگریزی، ہندی اور اردو اخبارات سے منتخب کرکے جائزہ لیا جاتا تھا اور پھر ان ہی اخبارات میں مراسلات ومضامین کے ذریعہ جوابات دیے جاتے تھے اور وہ شائع بھی خوب ہوا کرتے تھے۔ اس سروس کو گجرات کے دانشور وصحافی اور تاجر اقبال ورق والا جو کہ بعد میں ملیٹنٹ ٹائمز دبئی کے مینجنگ ڈائریکٹر بھی رہے کا تعاون بھی حاصل تھا۔ مگر تقریباً دو برس بعد یہ مانیٹرنگ سروس دم توڑ گئی۔ ویسے اس کے اثرات آج بھی محسوس کیے جاتے ہیں۔

اسی طرح کی ایک کوشش معروف دانشور، صحافی اور ماہر قدیم دستاویز خالد صابر اور ڈاکٹر محمد منظور عالم کی سرپرستی میں یونائیٹڈ ماس میڈیا جس کا ایک جز فاتا (فیچر اینڈ نیوز ایجنسیس) نام کا خبر وفیچر سروس تھا، کے تحت 1980 اور 1990 کی دہائیوں میں ہوئی اور دوسری کوشش ہنوز کسی نہ کسی حالت میں چل رہی ہے۔ جبکہ پہلی کوشش محفوظ ضرور ہے یہ دونوں سروسز ہارڈ کاپی میں دستیاب رہیں۔ ویسے یہ ناقابل تردید حقیقت ہے کہ یہ دونوں سروسز الگ الگ وقت میں جس شخص کی محنت اور مہارت سے مستفیض ہوکر غیر ڈیجیٹل دور میں بھی منظم ومربوط ہوئیں وہ ایڈووکیٹ صغیر احمد تھے۔ ان دنوں یہ دعویٰ کے ساتھ کہا کرتے تھے کہ اخبارات کے موضوعاتی تراشے الگ الگ فائل میں نمبر ڈال کر اس طرح سلیقے اور نظرسے رکھے گئے ہیں کہ طلب کرنے پر کسی بھی موضوع پر مواد کو 40 سے لے کر 60 سیکنڈوں میں پیش کیا جاسکتا ہے۔ راقم الحروف کا تجزیہ ہے کہ ڈیجیٹل کی طرح ان دونوں کوششوں پر ایسی ہی سرسراہٹ اسی وقت دستیاب ہوجایا کرتی تھیں۔ مضبوطی میں دونوں اداروں میں ان کے مواد کے تجزیاتی مطالعے اور آگے کے کام کی بات شامل تھی لیکن اس سلسلے میں کوئی ٹھوس کام نہیں ہوسکا۔ ویسے دونوں اداروں میں الگ الگ موضوع کے لحاظ سے ہزاروں فائلیں موجود اور محفوظ ہیں۔ ان تفصیلات کو بتانے کا مقصد یہ ہے کہ شفیق الحسن نے سات برسوں کا جو ذخیرہ پرنٹ اور ڈیجیٹل میں جمع کر رکھا ہے، اس سے بھی قبل 1980 کی دہائی سے ان دونوں مذکورہ بالا اداروں میں اخبارات کے موجود قدیم مواد اور تمام موضوعاتی مواد بڑے ہی مفید ثابت ہوسکتے ہیں۔ خالد صابر جو کہ ان دنوں صاحب فراش ہیں، 1980 کی دہائی کے آخر میں نیوز فرام انڈیا، (News From India) نام کا ایک ماہنامہ نکالا کرتے تھے جس میں اس کا منتخب مواد شائع ہوتا تھا اور اندرون وبیرون ملک بہت مقبول بھی تھا۔ کچھ مواد تو اس ماہنامہ کی فائلوں میں آج بھی مل سکتا ہے۔

76 سالہ کیڈر بیئر معروف تنظیم جماعت اسلامی ہند جس نے ہندوستان کی تقریباً ڈیڑھ درجن علاقائی زبانوں میں انگریزی، ہندی، عربی اور اردو کے علاوہ اخبارات ورسائل، ویب سائٹس اور چینل کا سلسلہ ابتدا سے ہی وقتاً فوقتاً قائم کر رکھا ہے، نے میڈیا مانیٹرنگ پر بھی توجہ دی ہے۔ نئی دہلی میں واقع مرکز جماعت میں فروری 2008 میں روزانہ میڈیا مانیٹرنگ کے لیے قائم نیوز ڈائجسٹ کو ترتیب دینے والے پہلے مدیر انوار الحق بیگ کا کہنا ہے کہ اخبارات ورسائل میں شائع شدہ مختلف ایشوز پر مواد سے تنظیم اور اس کے ذمہ داران کو واقف رکھنے کے لیے اس سروس کا قیام عمل میں آیا تھا مگر بعد میں اس کے مواد معلومات اور علمی ذوق رکھنے والے افراد کو بھی قابل ذکر تعداد میں ای میل اور واٹس ایپ کے ذریعہ بھیجے جانے لگے۔ اس طرح 2020 میں ان افراد کی تعداد چار ہزار تک پہنچ گئی جن میں مختلف زبانوں کے صحافی حضرات بھی شامل تھے۔ چونکہ اس کا مواد عوام ناشام کو ریلیز کیا جاتا تھا، صحافیوں کے درمیان یہ کافی مقبول ہوگیا تھا اور وہ اس سے اپنی اسٹوریز فائل کرتے وقت استفادہ بھی کرتے تھے۔ لیکن جماعت نے شام کو مواد کے ریلیز ہونے سے تنظیمی طور پر بہت زیادہ فائدہ نہ اٹھانے کی بنا پر اسے 2020 میں پونے میں سکونت پذیر مشہور ومعروف کالم نویس اور دانشور ارشد شیخ کے حوالے کردیا اور وہ اسے روزانہ صبح خبروں کے عنوانات اور اس کے لنک (Link) کے حوالے کے ساتھ تقریباً دو ہزار افراد کو ارسال کرنے لگے۔ فی الوقت یہ اُپ گریڈ (Enhanced) نیوز ڈائجسٹ کے نام سے اپنی خدمت انجام دے رہا ہے۔ اس کے نگراں عارشد شیخ اس بات کا اعتراف کرتے ہوئے کہتے ہیں کہ عمومی طور پر منظم میڈیا مانیٹرنگ سروس کی یقیناً ضرورت ہے جو کہ نہ صرف مواد کو پیش کرے بلکہ ان مواد کا تجزیاتی مطالعہ کرکے حسب ضرورت اقدامات کرے۔ وہ اپنے پیش رو انوار الحق بیگ کی محنت اور مہارت کو سراہتے بھی ہیں۔ (مانیٹرنگ کی کی یہ سروس تو انگریزی میں انجام دی جارہی ہے۔ قومی زبان ہندی میں بہارلوک سموا (Bihar Lok Samvad) کے بینر تلے اکتوبر 2020 نے پٹنہ سے سید جاوید حسن کی نگرانی اور سمیع احمد کی مہارت کے ساتھ اپنی خدمات مسلسل دے رہا ہے۔ سمیع احمد جو کہ انڈین انسٹی ٹیوٹ آف اس کیمونی کیشن نئی دہلی سے فارغ ہیں اور ممتاز ٹی وی صحافی نلینی سنگھ کے علاوہ بہار کے چند شہروں میں ہندی روزنامہ 'دیک ہندوستان' کی مختلف اہم ذمہ داریوں کو ادا کرچکے ہیں، اس کے پرنٹ سیکشن کو دیکھتے ہیں جبکہ یوٹیوب ودیگر ذمہ داری کو بہار جماعت کے میڈیا انچارج سید جاوید حسن ادا کرتے ہیں۔ بہارلوک سموا دریاس کے چار بڑے ہندی اخبارات کی مانیٹرنگ کرتا ہے اور تقریباً دو ہزار تعلیم یافتہ طبقے میں واٹس ایپ ودیگر ذرائع سے جاتا ہے۔ سمیع احمد کہتے ہیں کہ اس کی افادیت اور ہر دلعزیزی کا تقاضہ ہے کہ ہندی اخبارات میں اس کا دائرہ کار ہندی بیلٹ کے دیگر علاقوں میں بھی بڑھنا چاہیے اور اس کی پہنچ میں بھی اضافہ ہونا چاہیے۔ سمیع احمد کے مطابق اس کا فوکس چھپی اور ان چھپی (Chhapi aur Unchhapi) دونوں طرح کے مواد پر ہوتا ہے۔ ان کا یہ بھی کہنا ہے کہ معروف صحافی اجیت انجم نے ٹی وی اور یوٹیوب کے تعلق سے کچھ دنوں تک یہ کوشش کی تھی اور یہ پرنٹ اور الیکٹرانک دونوں میں اپنی نوعیت کی یہ پہلی منظم کوشش ہے، لہٰذا اس کا دائرہ کار ہر لحاظ سے بڑھنا چاہیے کیونکہ اس سے وہ خبریں جو کہ اخبارات کے صفحات میں دب کر رہ جاتی ہیں، توجہ پاتی ہیں اور موضوع بحث بنتی ہیں۔ اس کی جانب سے پدم ایوارڈ دیے جانے کا مطالبہ شروع ہوگیا ہے۔ قابل ذکر ہے کہ مطالبہ کرنے والوں میں خود دہلی کے سابق اہل جی گورنر نجیب جنگ شامل ہی نہیں، سرفہرست ہے۔ واٹس ایپ اور فیس بک پر پذیرائی کرنے والوں کا تانتا لگ گیا ہے۔ سچ تو یہ ہے کہ شفیق الحسن نے صحت کے گراؤنڈ پر 24 جون سے لمبے بریک پر جانے کا اعلان کیا ہے جو کہ فی الوقت مانیٹرنگ سروس کی تعطلی کا نوٹس ہے۔ بجائے اس کے کہ خیرخواہ حضرات ان سے ان کی عملی دشواریوں اور ممکنہ حل پر بات کرتے تاکہ یہ سروس ان کی سرپرستی ہی میں قائم ودائم رہے اور انہیں ایک تجربہ کار ٹیم ودیگر سہولیات فراہم کیا جاسکے مگر اس کے برعکس ہمت افزائی کے بدلے خراج تحسین پیش کرنے کا ایسا تہلکہ شروع ہوگیا ہے کہ مانو کوئی وفیات (Obituary) لکھی جارہی ہے۔ عجیب بات تو یہ ہے کہ خراج تحسین پیش کرنے والوں میں اب نائب امیر جماعت اسلامی ہند ملک معتصم خاں کا نام نامی بھی دیکھا جارہا ہے جبکہ خود ان کی تنظیم اور اسکے افراد کے ذریعہ کی گئی بعض کوشش 16 برس سے جاری ہے۔ مجموعی طور پر خراج تحسین پیش کیے جانے پر جب شفیق الحسن سے بات ہوئی تو وہ کہنے لگے کہ ''میں نے تو سات برس قبل اس مانیٹرنگ سروس کی شروعات معصوم بچے حافظ جنید کی ٹرین میں لنچنگ کی خبر کو توڑ مروڑ کر پیش کیے جانے سے متاثر ہوکر ہی تھی تاکہ میڈیا میں آرہی صحیح خبروں سے لوگ خود واقف ہوسکیں اور اس کے پیچھے دور دور تک میرے ذہن میں نہ کوئی ایوارڈ لینے اور نہ ہی کسی خراج تحسین کو حاصل کرنے کی بات تھی۔ محنت اور لگن کے ساتھ ساتھ اس میدان میں پیشہ وارانہ مہارت کا استعمال کرتے ہوئے اس عظیم کام کو سات برس تک کیا ہے، اب دوسرے لوگ آگے بڑھیں اور اسے جاری رکھیں۔

اب سوال یہ ہے کہ خراج تحسین پیش کرنے والی بڑی بڑی شخصیات اور تنظیمیں اور ادارے شفیق الحسن کی اس خواہش پر غور وفکر کرکے کوئی مثبت ریپرٹس دے سکیں گی؟

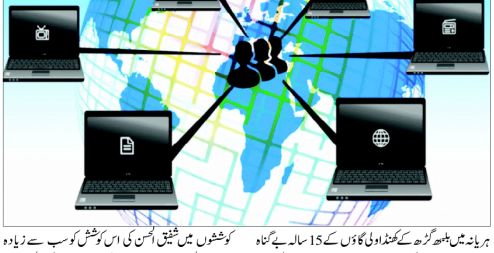

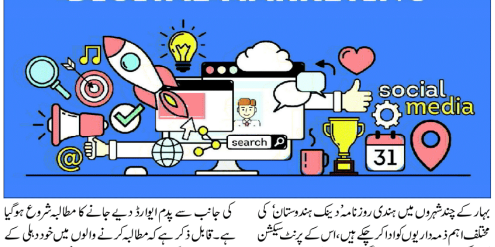

منظم کوشش کے محرک دراصل خود مشہور عالم دین اور امیر حلقہ بہار مولانا رضوان احمد اصلاحی ہیں۔

میڈیا مانیٹرنگ کی اہمیت ضرورت اور افادیت سے انکار ممکن نہیں ہے۔ میڈیا مانیٹرنگ کی بنیاد پر کتنا بڑا اور اہم کام کیا جاسکتا ہے، اس کی بہترین مثال ایمرجنسی کے ایام میں پبلک اوپنین ٹرینڈس (POT) کا ٹائمز آف انڈیا کے مشہور ومعروف صحافی راجندر سرین کے ذریعہ نئی دہلی میں قائم تھا۔ اس سے کئی بڑے صحافی بشمول دیویندر چنتن (Devender Chintan) وابستہ تھے۔ اس کے قیام کا پس منظر یہ ہے کہ ان دنوں ہندو پاک کے درمیان کسی بھی قسم کا تعلق حتیٰ کہ پوسٹل سروس (Postal Service) بھی بند تھا۔ پڑوسی ملک سے تعلق سے واقفیت رکھنے کی غرض سے پاکستان کے تمام اخبارات ورسائل کو ہوائی جہاز سے دوسرے ملک کے راستے سے منگوایا جاتا تھا اور پھر اردو و انگریزی اس کی خبروں اور مضامین پر مبنی انگریزی میں مواد تیار ہوکر ملک کے اخبارات ورسائل میں کمرشیل بنیاد پر روزانہ اور ہفتہ وار بھیجا جاتا تھا اور وہ POT کے حوالے سے چھپتا تھا۔ اس سے تمام پابندیوں کے باوجود دونوں ممالک ایک دوسرے کے حالات سے واقف رہنے لگے۔ اس طرح دور کے پڑوسی کو قریب لانے میں میڈیا مانیٹرنگ کے ذریعہ یہ کوشش بہت ہی معاون ومددگار ثابت ہوئی۔

میڈیا مانیٹرنگ کی اہمیت ضرورت اور افادیت سے انکار ممکن نہیں ہے۔ میڈیا مانیٹرنگ کی بنیاد پر کتنا بڑا اور اہم کام کیا جاسکتا ہے۔ اس کی بہترین مثال ایمرجنسی کے ایام میں پبلک اوپنین ٹرینڈس (POT) کا ٹائمز آف انڈیا کے مشہور ومعروف صحافی راجندر سرین کے ذریعہ نئی دہلی میں قائم تھا۔ اس سے کئی بڑے صحافی بشمول دیویندر چنتن (Devender Chintan) وابستہ تھے۔ اس کے قیام کا پس منظر یہ ہے کہ ان دنوں ہندو پاک کے درمیان کسی بھی قسم کا تعلق حتیٰ کہ پوسٹل سروس (Postal Service) بھی بند تھا۔

شفیق الحسن کی پیشن سروس کے بند ہونے کی خبر سے ایسا لگتا ہے کہ میڈیا مانیٹرنگ خود موضوع بحث بن گئی ہے اور اس کے میرکاروان اور روح رواں ایک ہیرو بن کر ابھرے ہیں۔ ان کی سات سالہ خدمات کا یہ اثر ہوا ہے کہ ان کو حکومت ہند