عوامی مسائل سے متعلق معاملوں کو فوقیت کی بنیاد پر حل کریں

ضلع مجسٹریٹ وبیجو چودھری کی صدارت میں متعلقہ عہدیداران کے ساتھ جائزہ میٹنگ میں کئی اہم امور پر خصوصی غور وخوض

سہرسہ (محمد ضیاء الدین/ایس این بی)

ضلع مجسٹریٹ وبیجو چودھری کی صدارت میں بنیادی سہولیات سے متعلق جائزہ میٹنگ کا انعقاد کیا گیا۔اس موقع پر اکزیکٹیو انجینئر سڑک ڈویژن سہرسہ کے کام کا جائزہ لیا گیا۔ جائزہ کے دوران پایا گیا کہ تین منصوبے نامکمل ہیں جن کا کام جاری ہے۔اس میں روتا سنہرا لیکچری روڈ کے لئے بتایا گیا کہ مورخہ 15.7.24 تک مکمل کرلیا جائے گا۔ بقیہ دو منصوبوں کو مقررہ وقت کے اندر کرلئے جانے کی یقین دہانی کرائی گئی۔آر ڈبلیوڈی سہرسہ کے منصوبہ کا بھی جائزہ لیا گیا۔جائزہ کے دوران ضلع مجسٹریٹ سہرسہ وبیجو چودھری کے ذریعے پی ایم بی ایس وائی منصوبہ کے تحت دیوکا سے براہی کا جائزہ کے دوران ان کے ذریعے کام کی رپورٹ ضابطہ کے موافق نہیں پایا۔اس سے واضح ہوتا ہے کہ جو کام کی رپورٹ ان کے ذریعے سونپی دئی گئی ہے وہ گمراہ کن اور غلطیوں سے بھری معلوم ہوتی ہے۔اس سے متعلق ان سے وضاحت طلب کرنے کی ہدایت دی گئی ہے۔ضلع مجسٹریٹ کے ذریعے اکزیکٹیو انجینئر ودیبی ورک ڈویژن، ورکس ڈویژن سہرسہ کو ہدایت دی گئی کہ اب تک کتنے ٹھیکیدار کے خلاف کارروائی کی گئی ہے،اس سے متعلق رپورٹ فراہم کرانے کی ہدایت دی گئی ہے۔ساتھ ہی بریانی پالی روڈ کوآئی ڈی ڈی،سہرسہ کو مکمل کرنے کے عمل کو محکمہ سے کوآرڈینیشن قائم کر بلاتاخیر منتقل کرنے کی ہدایت دی گئی ہے۔آر ڈبلیوڈی، سمری بھٹنیاپور منصوبہ کے جائزہ کے دوران پایا گیا کہ بہت سے منصوبے اب تک نامکمل ہیں۔اس سے متعلق واضح جانکاری نہیں دی گئی۔اکزیکٹیو انجینئر،آر ڈبلیو ڈی،سمری بھٹنیاپور سے وضاحت طلب کرنے کی ہدایت دی گئی۔بڈکو کے کام کا جائزہ لیا گیا۔بتایا گیا کہ کام جاری ہے۔بہار میڈیکل سروسیز اور بنیادی سہولیات کارپوریشن لمیٹیڈ کے ڈپٹی جنرل منیجر کے ذریعے بتایا گیا کہ سبھی منصوبوں کے کام کی رفتار جاری ہے۔ساتھ ہی جو منصوبہ مکمل کرلئے گئے ہیں،وہ منتقل کے عمل میں ہیں۔ضلع مجسٹریٹ کے ذریعے بلاتاخیر منتقل کرنے کی ہدایت دی گئی ہے۔ڈی ایم کی صدارت میں منعقد اس میٹنگ میں اکزیکٹیو انجینئر سڑک ڈویژن سہرسہ،اکزیکٹیو انجینئر دیبی ورکس ڈویژن سہرسہ،سمری بھٹنیاپور پروجیکٹ ڈائرکٹر بڈکو، اکزیکٹیو انجینئر مشرقی کوسی پشتہ،سپنٹر پروجیکٹ انجینئر،بہار راجیہ پل نرمان نگم لمیٹڈ،اکزیکٹیو انجینئر بجلی سپلائی ڈویژن سہرسہ،سمری بھٹنیاپور اور دیگر افسران وملازمین موجود تھے۔

جرائم پیشوں کے ہاتھوں پلمبر کا گولی مار کر قتل

اہل خانہ سمیت علاقے میں غم کا ماحول، معاملہ درج، پولیس کی جانچ کا عمل جاری

مہاراج گنج(ایس این بی)

ضلع کے ٹھکھرا اینچایت کے ہرکیشپور گاؤں کے رہنے والے پلمبر سنیل کمار یادو کا جرائم پیشوں نے گولی مار کر قتل کردیا۔جرائم پیشوں نے سنیل کو کسد پور اینچایت کے اکل ٹولہ کے بگھوت بابا استھان پر گولی ماری ہے۔گزشتہ 10 دنوں میں شہر کا یہ تیسرا قتل معاملہ ہے۔سنیل کمار یادو باہر رہ کر پلمبرنگ کا کام کرتا تھا اور کچھ دن قبل ہی گھر آیا تھا۔سنیل کمار یادو کے والد کو کاشتا میں روکر کام کرتے ہیں۔سنیل کمار یادو چار بھائیوں میں تیسرے نمبر پر تھا۔اس کے بڑے بھائی بیرون ملک میں نوکری کرتے ہیں۔ہرکیشپور گنوں کے رودل یادو کے 27 سالہ بیٹے سنیل کمار یادو آٹا کاشی موڑ بازار سے سبزی خریدنے کی بات کہہ کر گھر سے نکلا تھا۔لیکن وہ گھر نہیں واپس آیا۔سنگل کی صبح رفع حاجت کیلئے نکلے لوگوں نے سنیل کی لاش کو بگھوت بابا کے چبوترہ پر دیکھا۔چبوترہ پر کافی خون پھیلا ہوا تھا۔سنیل کی لاش کے پاس اس کی بائک کھڑی تھی۔پولیس کے مطابق گولی مارنے کے بعد جرائم پیشہ لاش کو چھوڑ کر بھاگ گئے۔جرائم پیشوں نے کنپٹی میں گولی ماردی ہے۔اطلاع کے بعد جائے وقوع پر پہنچی ایس ڈی پی او راکیش کمار رگھن کی ٹیم نے بتایا کہ پولیس نوجوان کے قتل کی جانچ میں لگی ہوئی ہے۔اس ٹل 13 جون کو مہاراج گنج میں راجندر چوک کے پاس دروہا تھانہ کے رکنڈ پور گاؤں میں ایک نوجوان کا گولی مار کر قتل کردیا گیا تھا۔قتل کا دوسرا واقعہ سارن ضلع کے جنتا بازار واقع لہلاد پور گاؤں میں ایک نوجوان کے قتل ہوا تھا۔اس کی لاش کو جھلملیا پل کے نزدیک سے پولیس نے برآمد کرلیا ہے۔

طارق انٹرنیشنل ڈاکٹر کلام یوتھ ایوارڈ کیلئے منتخب

چھپرہ (ندیم احمد/ایس این بی)

شہر کے بڑا اتھایا شدہ سماجی کارکن طارق انور کو انٹرنیشنل ڈاکٹر کلام یوتھ ایوارڈ کے لیے منتخب کیا گیا ہے۔انہیں یہ ایوارڈ 27 اور 28 جولائی کو کولکتہ میں منعقدہ ایک تقریب میں دیا جائے گا۔خواب فاؤنڈیشن کے زیر اہتمام ملک کے مشہور سائنسدان اور سابق صدر ابوالکلام کو خراج عقیدت پیش کرنے کے لیے کولکتہ کے اسٹیٹ یوتھ سینٹر میں چھپن بین الاقوامی کانفرنس کا انعقاد کیا جا رہا ہے۔تنظیم کے بانی چیئرمین و موٹیویشنل اسپیکر کے ایم شیرازی نے مسٹر انور کو بطور فیلیکیٹ بین الاقوامی کانفرنس میں شرکت کی دعوت دی ہے۔خط میں انہوں نے کہا ہے کہ اس موقع پر ملک بھر سے دانشوروں کو مدعو کیا گیا ہے۔اس موقع پر مختلف شعبوں میں بہتر کام کرنے والے منتخب نوجوانوں کو انٹرنیشنل ڈاکٹر کلام یوتھ ایوارڈ سے نوازا جائے گا۔اعزاز حاصل کرنے والے منتخب افراد میں طارق کو بھی شامل کیا گیا ہے۔واضح رہے کہ طارق فری ہیلتھ کیمپ منعقد کرنے کے ساتھ مختلف سماجی خدمات اور پوری ریاست میں خون عطیہ کے میدان میں ایک بہتین بنا کر ضرورت مندوں کی مدد کے کام میں مسلسل لگے ہیں۔شہر کے سماجی کارکنوں اور ان کے خیر خواہوں نے طارق کو مذکورہ ایوارڈ کے لیے منتخب ہونے پر مبارکباد دی ہے اور نیک خواہشات کا اظہار کیا ہے۔

کورونا کے بعد پٹری پر آئی سیوان-سمستی پور پسنجر ٹرین

روزانہ دو ہزار سے زائد مسافروں کیلئے اچھی خبر، اب کم سے کم کرایہ پر سفر کرنا ہوا آسان

سیوان(ایس این بی)

سیوان-مظفر پور پسنجر ٹرین کی آمدورفت ایک مرتبہ دوبارہ سے شروع ہوگئی ہے۔کورونا کے دور میں ٹرین کی آمدورفت کو پوری طرح سے بند کردیا گیا تھا۔طویل وقفہ کے بعد اس ٹرین کے پٹری پر واپسی سے مسافروں میں خوشی ہے۔بہت دنوں سے اس ٹرین کی آمدورفت شروع کرنے کی لگاتار مانگ کی جارہی تھی۔ریلے بورڈ کی جانب سے آمدورفت کی اجازت کے بعد مختلف اسٹیشنوں پر ٹرین کے پہنچنے ہی لوگوں نے دلہن کی طرح اس کا استقبال کیا۔پہلے دن سفر کرنے والے مسافر بھی یہ منظر دیکھ کر گدگد نظر آرہے تھے۔10 کوچ والی اس ٹرین میں روزانہ دو ہزار سے زائد مسافر سفر کرسکیں گے۔پہلے دن قریب ایک ہزار مسافروں نے سفر کیا۔اس کا کرایہ اتنا سستا ہے کہ محض 10 روپے کے ٹکٹ پر مظفر پور سے گریوری گرام تو اپ سے سرائے تک کا سفر کرسکیں گے۔ساجی پور سے مظفر پور آنے کیلئے بس میں جہاں 150-100 روپے کرایہ دینا پڑتا تھا اب صرف 15 روپے خرچ کر اس ٹرین سے سہولت کے ساتھ سفر طے ہوگا۔وہیں سمستی پور تک بھی آپ 15 روپے میں ہی چلے جائیں گے۔کورونا کے دور کے بعد ایک طرح سے ویران پڑے دیہات،سہولت و ناامیدوں والے ریلوے اسٹیشنوں کی رونق واپس آگئی ہے۔کورونا کے دور سے قبل تک ان اسٹیشنوں پر رکسول-باڑہ متھوا ایکسپریس کا بھی ٹھہراؤ تھا۔مظفر پور-سیتامڑھی فاسٹ پسنجر چلتی تھی لیکن دوبارہ یہ سہولت نہیں بحال کی گئی۔صبح-شام ایک جوڑی ٹرین کے بعد پورے دن ان اسٹیشنوں پر سناٹا چھایا رہتا تھا۔نزدیک میں ریلے اسٹیشن رہنے کے بعد بھی آس پاس کے لوگوں کے سامنے بس۔آٹو کے علاوہ کوئی اور متبادل نہیں تھا۔اسٹیشن کے نزدیکی دکانداروں کا کاروبار پوری طرح سے چوپٹ ہوگیا تھا۔کیونکہ ٹرین چلنے سے ہی بازار میں لوگوں کا آنا جانا لگا رہتا تھا۔سیوان-سمستی پور انٹرسٹی پسنجر سیوان سے صبح چار بجے کھل کر چھپرہ 8:30،سونپور،8:42 اور پھر واپسی میں سمستی پور-سیوان پسنجر ٹرین 16 بجے سمستی پور سے کھل کر 17:35 میں مظفر پور ہوتے ہوئے 23:45 میں سیوان پہنچے گی۔اپ اور ڈاؤن سمت میں یہ پسنجر ٹرین چج رنی، دردھنا، چینوا،مہندرناتھو بالٹ،ایکا، داؤدپور،کوپیا سمہوا، بینکواس، چھپرہ کچہری گولڈن چج،ڈومری جوارا،بڑا گوپال،بخشیتیا، دیوریا بالٹ،اٹوار نگر،دگھوارہ اشٹھار، نیاگاؤں،رامانند پور،سونپور،حاجی پور،گھوسر، سرائے،جٹول، بھگوانپور، بنی پتی، پتی، بچراپور، گوردل،کڑھنی،ترکی،رام دیالوگنر،مظفر پور، نارائن پور انت،سلموت،سمبو،ڈھومی، دیہا، کھودی رام بوس اور کریوری گرام اسٹیشنوں پر رکے گی۔اس پسنجر ٹرین کی خدمات شروع ہونے سے علاقے میں ہزاروں لوگوں میں خوشی کا ماحول قائم ہے۔

ٹھیکیدار قتل معاملہ کا اہم ملزم پولیس گرفت میں

ملزم کے 2 ساتھی و کاس اور ساحل بھی دبوچے گئے

پٹنہ(ایس این بی)

بدھا کالونی کی پولیس اور ایس ٹی ایف کی ٹیم نے مشترکہ طور پر چھاپہ ماری کرکے ٹھیکیدار ادے کمار قتل معاملہ میں فرار نامزد مزم رندھیر یادو کو گرفتار کرلیا ہے۔ساتھ ہی اس کے دو دیگر ساتھی وکاس اور ساحل کو بھی پکڑلیا۔ڈی ایس پی لا اینڈ آرڈر کرشن مراری پرساد نے بتایا کہ بدھا کالونی تھانہ کی مسجد گلی واقع گھر پر رندھیر رائے کے ہونے کی خفیہ اطلاع موصول ہوئی تھی۔اس کے بعد ہی ایک ٹیم کی تشکیل دی گئی۔ایس ٹی ایف کو بھی لگایا گیا۔موقع سے پولیس نے دو غیر قانونی لوڈیڈ دیسی پستول، 9 زندہ کارتوس، تین میگزین اور 4 موبائل فون ضبط کئے گئے۔ساحل کرجی موڑ گیٹ نمبر 64 اور وکاس کمار عرف نیپالی چینا کوٹھی کا باشندہ ہے۔ڈی ایس پی نے بتایا کہ 10 اپریل بانس گھاٹ کے سامنے ٹھیکیدار ادے کمار کا قتل کردیا گیا تھا۔اس معاملے میں رندھیر سمیت دیگر فرار چل رہے تھے۔پولیس اسی معاملے میں اسپیکیٹ اور وشال نام کے دو ملزمین کو بھی گرفتار کرنے نے کامیابی حاصل کی ہے۔ڈی ایس پی نے بتایا کہ تینوں جرائم پیشہ ایک ہی کمرے میں تھے۔انہیں ایسا محسوس ہوگیا تھا۔اس کے بعد جرائم پیشوں نے پستول لوڈ کرکاک کرلیا گیا اور فائرنگ کی تیاری میں تھے۔جرائم پیشوں کی حکمت عملی کی بھنک پولیس کو ہوئی تو اس نے ایس ٹی ایف کا تعاون مانگا۔اس کے بعد جرائم پیشوں کی ریکی کی گئی اور دیر رات پوری پلاننگ کے تحت تینوں کو اسی کمرے سے گرفتار کیا گیا۔رندھیر پر بدھا کالونی تھانہ میں قتل،رنگداری اور آرمس ایکٹ کے کئی معاملے درج ہیں۔معلوم ہو کہ 10 اپریل کو بدھا کالونی تھانہ حلقہ کے بانس گھاٹ کے سامنے کالی مندر سے متصل گلی میں بائک سوار تین جرائم پیشوں نے دن دہاڑے ٹھیکیدار ادے کمار کا گولی مار کر قتل کردیا تھا۔تینوں جرائم پیشہ ایک بائک پر سوار ہوکر راجا پور پل کی جانب سے فرار ہوگئے۔

گول گپا معاملے پر میاں۔بیوی میں زبردست تکرار، خسر و بھائی کی پٹائی

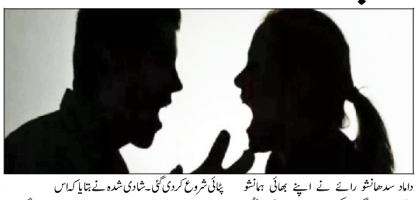

بانکا(ایس این بی)

میاں بیوی کے درمیان کی لڑائی جب سڑک پر آئی تو دیکھنے والوں نے زبردست طریقہ سے تماشہ کیا۔دیر رات بانکا ضلع کے کھٹوپور محلہ میں میاں بیوی کے درمیان ہائی وولٹج ڈرامہ دیکھا گیا۔دونوں کے درمیان جھگڑے کی شروعاتی وجہ گول گپا نکلا۔منظر طور پر بتایا گیا کہ شوہر نے گولگپے پہلے اپنی ماں کو دیا اور پھر بیوی کو دیا۔اسی بات سے بیوی ناراض ہوگئی اور اس نے ایک پریشانی پیدا کردی۔تکرار زیادہ ہوتا دیکھ کر سپتاکاری نے اپنے مائیکہ والوں کو بلالیا۔وہیں داماد سدھانشو رائے نے اپنے بھائی ہانشو اور کنکہ کے دیگر اراکین کے ساتھ مل کر لاٹھی ڈنڈے سے ان لوگوں کی زبردست طریقہ سے پٹائی شروع کردی گئی۔شادی شدہ نے بتایا کہ اس کا شوہر ساس اور سسرال والے آئے دن اس سے اسی کی مانگ رکھ دیتے ہیں کہ اپنے والد سے کہہ کر انہیں اسی دیں۔بیوی جب منع کردیتی ہے تو یہ سب مل کر اس کا ذہنی اور جسمانی استحصال کرتے ہیں۔اس کو پیٹتے ہیں اور طرح طرح کہتے نے مارتے ہیں۔وہیں سدھانشو کا کہنا ہے کہ اس کی ماں ساس کی خدمت نہیں کرنا چاہتی ہے۔وہ چاہتی ہے کہ اعلاک میں تقسیم ہوجائے اور ہم دونوں الگ الگ اپنا چولہا کرلیں۔وہ الگ ہوجانے کیلئے دباؤ بناتی ہے۔اسی وجہ سے وہ اپنے بچاؤ میں اس طرح کی کہانیاں کررہی ہیں۔ڈائل 112 پر ملی شکایت کے بعد موقع پر پہنچی پولیس نے مداخلت کر معاملہ پرامن کرایا۔وہاں پہنچی پولیس نے جب معاملے کی تہہ تک جانے کی کوشش کی گئی تو پتیدہ چوٹکانے والی بات سامنے آئی۔اتنی چھوٹی سے بات پر لڑائی ہوئی کہ سب دیکھ کر دنگ رہ گئے۔گول گپے پہلے ماں کو دینے کے بعد بیوی کو دیا۔اس چھوٹی سی بات نے اتنا طول پکڑلیا کہ معاملہ مارپیٹ تک پہنچ گیا۔فی الحال اینارچ تھانہ انسپکٹر سندیپ کمار آنند کی ہدایت میں پولیس دونوں فریقین کے درمیان صلح کرانے میں مصروف ہے۔

2600 ٹی بی مریضوں میں 125 ایم ڈی آر متاثر

اعلیٰ طبی افسران کی موجودگی میں متعلقہ عہدیداران وکارکنان کو خصوصی ہدایات جاری

سہسرام(ایس این بی)

ضلع میں فی الحال 2600 کے آس پاس ٹی بی سے متاثرہ مریض ہیں جس میں 125 کے قریب ایم ڈی آر سے متاثر ہیں۔ٹی بی کے شرعاتی علامت کو صحیح طریقہ سے علاج نہ ہونے یہ بیماری ایم ڈی آر یعنی ملٹی ڈرگس ریزیڈنٹ میں تبدیل ہوجاتی ہے۔ایسے میں ایم ڈی آر ٹی بی سے متاثرہ مریضوں کی تعداد کم کرنے کیلئے ضلع ٹی بی مرکز پرٹھوس حکمت عملی کے تحت کام کررہی ہے تاکہ ایم ڈی آر مریضوں کی تعداد میں اضافہ کو روکے کے ساتھ اس اسٹیٹ والے مریضوں میں مرض کو مزید نہیں پھیلنے دیا جائے۔جانکاری کے مطابق ضلع ٹی بی مرکز کے ذریعے لگاتار نگرانی رکھی جارہی ہے اور باقاعدہ طور پر دوا کے ساتھ باقاعدہ کونسلنگ کرجانکاری دی جارہی ہے تاکہ مریض دوا کے استعمال میں لاپروائی نہ برتیں۔ایم ڈی آر اسپچ میں پہنچنے کے بعد اگر دوا کا باقاعدہ استعمال نہیں کیا جائے تو یہ اسپچ مزید آگے بڑھ کر ٹی ڈی آر میں تبدیل ہوجاتا ہے۔ضلع ٹی بی مرکز کے ڈاٹ پلس ٹی وی ایچ آئی وی پی ہونے پر مریض کو 18 سے 20 ماہ تک لگاتار دوا کے استعمال کرنا پڑتا ہے۔بتایا گیا کہ اس اسپچ کیلئے بیڈاکیولن ادم دوا دانی جاتی ہے۔اس کے علاوہ پرسٹماٹنگ، لائینوئیڈ اور میکسی فلوسن بھی دی جاتی ہے۔ویڈا کو اہلمن دوا کی بازار میں قیمت 12 لاکھ کے آس پاس ہے جو محکمہ کے ذریعے ایم ڈی آر دوا مریض کو مفت مہیا کرائی جاتی ہے۔ایم ڈی آر میں ان سبھی ادویہ کا استعمال لگاتار 18 سے 20 ماہ تک کرنا ضروری ہوتا ہے۔اس بیماری سے دیگر لوگوں کو بچانے کیلئے ٹی بی سے متاثرہ مریضوں کو احتیاط برتنے کی ضرورت ہے۔اس کیلئے ٹی بی متاثر کو دوسرے پاسک گلنا ضروری ہے۔اس کے علاوہ الگ الگ کمرے میں ہی رہنے کی کوشش کریں۔جہاں تہاں تھوکنے سے بچیں اگر کہیں تھوکتے ہیں تو وہاں بالیوا راکھ ضرور ڈالیں تاکہ اس میں موجود بیکٹریا ہوا کے توسط سے کسی دیگر شخص میں داخل نہ ہوجائے۔عام ٹی بی سے ایم ڈی آر زیادہ خطرناک ہے۔سی ڈی او ڈاکٹر ایکش کمار نے بتایا کہ عام ٹی بی سے ایم ڈی آر زیادہ خطرناک ہوتا ہے اور یہ تب ہوتا ہے جب دوا رجسٹمنٹ ہوجاتا ہے۔یعنی عام ٹی بی کی دوا کام کرنا بند کردیتی ہے۔

بجلی چوری کے کئی الزامات درج

داوتو(ایس این بی)

بجلی چوری معاملے کو لیکر چلائے جارہے خصوصی مہم کے تحت جونیر انجینئر داوتھ ارجن کمار کی قیادت میں ایک جانچ ٹیم کی تشکیل دی گئی۔جانچ ٹیم کے ذریعے غیر قانونی طور پر بجلی چوری کو لیکر تین پر رپورٹ درج کی گئی ہے۔بتاتے چلیں کہ بقایہ دار صارفین کا بجلی پرفارما کی رقم بقایہ رہنے کی وجہ سے محکمہ کے ذریعے خصوصی جانچ مہم چلا کر بجلی کنکشن کاٹ رہی ہے۔لیکن کچھ صارفین کے ذریعے بغیر بقایہ رقم اور بغیر کنکشن فیس جمع کئے غیر قانونی طریقہ سے تار جوڑ کر بجلی کی چوری کرنے لگ رہے ہیں۔اسی درمیان بھنبھول ٹولہ کے صارفین کا بقایہ پر بجلی کنکشن کٹنے کے بعد غیر قانونی طور پر تار لگا کر جلانے کیلئے اندر دیو چوپے پر 44458 روپے سنتوش کمار پر 24856 روپے مالی جرمانہ لگایا گیا۔آگے بتاتے ہیں کہ مھنوں ٹولہ میں میٹر بابی پاس کرغیر قانونی طور پر بجلی چوری کرنے کیلئے مھیم الدین پر 54627 روپے مصولات کی پرہاوی لگائی گئی ہے۔مذکورہ صارفین کے ذریعے میٹرائی پاس کرنے کی حقیقت رکاوٹ ہورہی ہے۔جونیر انجینئر، داوتھ ارجن کمار کے ذریعے بھی صارفین سے گزارش کی گئی ہے کہ جن کا بقایہ پر لائٹ کٹا ہوا ہے، وہ اپنی بقایہ رقم اور کی کنکشن فیس جمع کرنے کے بعد ہی بجلی کا استعمال کریں اور غیر ضروری ہونے والی پریشانیوں سے بچیں۔معاون بجلی انجینئر کرم سنج راج کمار کے ذریعے بتایا گیا کہ جو صارفین میٹر بابی پاس کر بجلی کی چوری کررہے ہیں وہ درست کرلیں اور جو محض بجلی کا کنکشن نہیں لئے ہیں وہ کنکشن لے لیں ورنہ دیگر پکڑے جانے پر قانونی کارروائی کی جائے گی۔

بہار کے کسی بھی تھانہ میں اب ایف آئی آر درج کرنا ہوگا آسان اور سہل

پٹنہ(ایس این بی)

جرائم کے معاملوں میں رپورٹ درج ہونے میں محض اس لئے تاخیر ہوتی ہے کہ جائے وقوع کس تھانہ حلقہ میں ہے،اس کیلئے تنازع ہوجاتا ہے۔اب اس شادی کو ختم کردیا گیا ہے۔بہار سمیت پورے ملک میں یکم جولائی 2024 سے آئی پی سی اور سی آر پی سی چھپن ہوجائے گی۔نئے جرائم سے متعلق قانون کے مطابق اب کسی علاقہ میں پیش آیا واقعہ کی رپورٹ کسی بھی تھانہ میں درج کرائی جاسکے گی۔اسے زیرو ایف آئی آر کے طور پر درج کرنا لازمی کیا گیا ہے۔زیرو ایف آئی آر کو سی سی ٹی این ایس کے توسط سے متعلقہ تھانہ میں منتقل کیا جائے گا۔اس کے بعد متعلقہ تھانہ میں رپورٹ نمبر درج کیا جائے گا۔درج کی گئی رپورٹ کی جانچ اور کارروائی کی رفتار کو ایف آئی آر نمبر کے توسط سے آن لائن دیکھا جاسکے گا۔ایف آئی آر سے لیکر کورٹ کے فیصلہ تک کا پورا عمل آن لائن ہوگا۔الیکٹرانک طریقہ سے شکایت دائر کرنے کے تین دن کے اندر ایف آئی آر درج کرنے کا نظم ہوگا۔7 برس سے زیادہ سزا یافتہ معاملے میں فارنسک جانچ لازمی ہے۔آبروریزی معاملہ میں سات دنوں کے اندر جانچ رپورٹ دینی ہوگی۔پچی ساج کے 60 دنوں کے اندر الزام طے کرنے کا نظم ہے۔جرائم سے متعلق معاملوں میں ساج عمل ہونے کے 45 دنوں کے اندر فیصلہ ہوگا۔بھاگنے والے جرائم پیشوں کی غیر موجودگی کے معاملوں میں 90 دنوں کے اندر کیس دائر کرنے کا نظم ہے۔تین برس کے اندر انصاف مل سکے گا۔

ملک میں ایمرجنسی کا نفاذ تاریخ میں سیاہ باب: بی جے پی

سہسرام(ایس این بی)

بی جے پی ضلع دفتر سے ایمرجنسی نافذ کرنے کی مخالفت میں یوم سیاہ کا انعقاد کیا گیا۔پروگرام کی صدارت ضلع صدر سشیل چندروشی اور نظامت ضلع جنرل سکریٹری وجے تگھہ نے کیا۔میٹنگ سے خطاب کرتے ہوئے پرمود چندروشی نے کہا کہ 25 جون ہندوستانی تاریخ میں ایک کالا دن ہے۔آج کے ہی دن 1975 میں اس وقت کی وزیر اعظم آنجہانی اندرا گاندھی جی نے ملک پر جبراً اور غیر ضروری طور پر ایمرجنسی نافذ کیا تھا۔سبھی اپوزیشن لیڈران کو جیل میں قید کر لیا گیا تھا۔آر ایس ایس سمیت کئی سماجی تنظیموں پر پوری طرح سے پابندی لگادی گئی تھی اور اس کے کارکنان کو زدوکوب کیا گیا۔اس میں 2 برس بغیر کسی سماعت کے جیل میں رکھا گیا۔ذی آئی آر جس میں 6 ماہ بغیر کسی سماعت کے جیل میں رکھا گیا تھا۔جیل میں بھر دیا گیا تھا۔اگر کا دن ان مظالم اور ظالموں کو یاد کرتا رخ کے صفحات میں تعلیم حاصل کرتے ہوئے، سماج کو صحیح دائرہ سے واقف کراتے ہوئے طاقتور ہندوستان، وشو گرو وبھارت بنانے کا پختہ عزم لینے کی ضرورت ہے۔پرمود چندروشی نے کہا کہ 1971 کے انتخاب میں اندرا گاندھی نے سرکاری نظام کو اپنا کر انتخابی جیت رائے بریلی سے ان کے نزدیک حریف راج نارائن نے الہ آباد ہائی کورٹ میں مقامہ درج کرایا۔12 جون 1975 کو منسوخ کرنے کی ہدایت دی۔اندرا گاندھی نے تاناشاہی رویہ اختیار کرتے ہوئے ایمرجنسی کا اعلان کردیا۔

جرائم کے کئی واردات میں ملوث 7 افراد پولیس گرفت میں

ایس پی کی ہدایت پر مختلف تھانہ حلقوں میں مہم جاری

لکھی سرائے(ایس این بی)

ضلع کے چانن تھانہ حلقہ کے گوورداہا کوڑا سی سے سات نکسلی واقعات میں مطلبہ 2017 سے فرار چل رہی ایک خاتون نکسلی کو گرفتار کر پوچھ گچھ کیا جارہا ہے۔گوورداہا گاؤں باشندہ وشندیو کوڑا کی بیوی گرفتار خاتون نکسلی رانی دیوی عرف رانی کو ذاخل میں خود ساختہ بارڈ کور نکسلی ارجن کو بڑا ایلیشوکوڑا کی موخبری بھی رہی۔ساتھ ہی بارڈ کو نکسلی اروند یادو کی قریبی رہی ہے جو نکسلیوں کو پولیس موومنٹ کی جانکاری دیتا ہے۔ساتھ ہی بارڈ کو نکسلی کی بات پتہ لگی ہے۔موجودہ حالت کو لیکر پوچھ گچھ کیا جارہا ہے۔گرفتار نکسلی خاتون کی تلاش چانن، گجرا، بیری بازار کے ساتھ جموئی کے بہرٹ تھانہ حلقہ میں ہوئی نکسلی واقعات میں ہوا تھا۔چھاپہ ماری ٹیم میں اے ایس پی مہم موفی لال، چانن تھانہ انسپکٹر رویندر پرساد، پولیس انسپکٹر پوجا کماری، اجیس ایس پی کے ڈائکٹر وسپال لال وغیرہ کے ساتھ نیم فوجی فورسیز اور پولیس جوان شامل تھے۔