بجلی کے بحران سے پریشان ہیں ہاسٹل کے طلباء

اوماناتھ سنگھ ریاستی میڈیکل کالج کے گیٹ پر مظاہرہ

جون پور (ایس این بی)

اوماناتھ سنگھ ریاستی میڈیکل کالج صدیق پور میں زیر تعلیم ایم بی بی ایس کے طلبہ نے پیر کو کالج کے مین گیٹ پر بجلی اور پانی کے انتظامات کو لے کر نعرے بازی کرتے ہوئے دھرنہ مظاہرہ کیا۔ کی ایم ایس نے مظاہرین طلبہ سے بات کرنے کی کوشش کی۔ پرنسپل کی یقین دہانی پر طلبہ نے مظاہرہ ختم کیا۔

اوماناتھ سنگھ خودمختار میڈیکل کالج صدیق پور میں میڈیکل کالج میں ایم بی بی ایس کے طلبا نے بجلی اور پانی کے حوالے سے گزشتہ 17 جون کو احتجاج کیا تھا۔ مظاہرے کے دوران پرنسپل شیومکار کی جانب سے بجلی کی تخفیف کے دوران جنریٹروں سے بجلی کے مناسب انتظامات کی یقین دہانی کے بعد طلبہ نے مظاہرہ ختم کیا تھا لیکن پیر کو دوبارہ طلبہ نعرے بازی کرتے ہوئے دھرنے پر بیٹھ گئے۔ احتجاج کرنے والے طلباء کا الزام ہے کہ اتوار کی رات سے بجلی کی سپلائی بند ہے، جس کی وجہ سے ایم بی بی ایس کے طلباء کو مشکلات کا سامنا کرنا پڑ رہا ہے۔ احتجاج کرنے والے طلباء کا کہنا ہے کہ بجلی کی تخفیف کے باعث ہاسٹل میں رات بھر اندھیرا چھایا رہا اور انہیں آئندہ سپلیمنٹری امتحان کی تیاری میں دشواری کا سامنا کرنا پڑ رہا ہے۔ بجلی کی تخفیف سے پریشان 200 کے قریب طلباء پیر کو میڈیکل کالج کے مین گیٹ پر پہنچ گئے اور میڈیکل کالج انتظامیہ کے خلاف نعرے بازی شروع کردی۔ معاملہ بڑھتا دیکھ کر ڈاکٹر سچیہ انند موقع پر پہنچے اور مشتعل طلبہ کو سمجھانے کی کوشش کی لیکن بات چیت ناکام ہوگئی، جیسے ہی سی ایم ایس اے بے نعشری کو اس معاملے کا علم ہوا تو وہ بھی موقع پر پہنچ گئے اور ہنگامہ آرائی کرنے والے طلباء سے بات کی لیکن کوئی نتیجہ نہیں نکل سکا۔ طلبہ نے جلد از جلد ایک الگ سب سٹیشن بنانے کی مانگ کی تاکہ بجلی کا مسئلہ حل ہوسکے۔

مشتعل طلباء سی ایم ایس کے خلاف احتجاج کرتے ہوئے مین گیٹ پر بیٹھ گئے اور میڈیکل کالج انتظامیہ کے خلاف نعرے بازی شروع کردی۔ شام 4 بجے کے قریب سی او سی اندر نندن سنگھ بھی موقع پر پہنچ گئے اور حالات کو کنٹرول کیا۔ پرنسپل شیومکار نے بتایا کہ طلباء کو بجلی اور پانی کا مسئلہ حل کرنے کی یقین دہانی کرائی گئی ہے۔ شارٹ سرکٹ کے باعث بجلی کی فراہمی میں خلل پڑا۔ ملازمین کو اس کی مرمت کرنے کی ہدایت کی گئی ہے اور جلد ہی بجلی کی سپلائی بحال کردی جائے گی۔

سڑک حادثے میں ڈرائیور کی موت، 4 زخمی

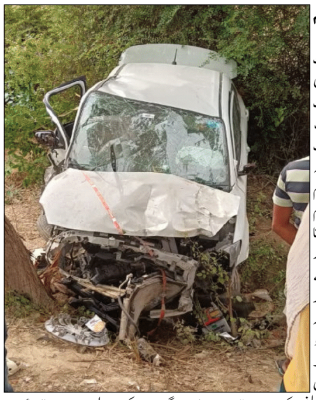

پھول پور، اعظم گڑھ (ایس این بی)

مارٹن گنج تحصیل کے تحت سرائی میر تھانہ کے بابو کی بستی میں دوپہر ڈیڑھ بجے کے قریب ہوئے حادثے میں سوئفٹ ڈیزائر کار کے ڈرائیور کی موت ہوگئی۔ مقامی لوگوں نے بتایا کہ رابنجمار سنگھ عرف سنی ولد مرحوم سیلندر سنگھ عرف منا ساکن کرام سبھا سکور سہاری اپنی ماں گیتا دیوی کے لئے دوا لینے پھول پور جا رہا تھا اور بستی چوک کے قریب پہنچتے ہی کار بے قابو ہوکر درخت سے ٹکرا گئی جس کی وجہ سے ڈرائیور آنند مشرا عرف بملو و دیگر لوگ شدید زخمی ہوگئے۔ واقعہ کی اطلاع ملتے ہی متقامی لوگ موقع پر پہنچ گئے اور ایمبولینس کی مدد سے تمام زخمیوں کو پرائمری ہیلتھ سنٹر پھولپور پہنچایا۔ ڈاکٹر نے آنند مشرا کو مردہ قرار دے دیا۔ اس کی پوسٹ مارٹم کے لیے بھیج دیا گیا اور دیگر زخمیوں کی نگین حالت کو دیکھتے ہوئے انھیں صدر اسپتال ریفر کردیا گیا۔

واضح رہے کہ دوپہر ایک بجے کے قریب سکور سہاری کا رہنے والا راجکمار سنگھ عرف سنی اپنے بھائی روہن سنگھ اور پڑوسی بچی سونی کے ساتھ پھولپور سے اپنی ماں گیتا دیوی کی دوا لینے جا رہے تھے۔ گاؤں یوسف پور خان پور کے رہائشی آنند مشرا کی گاڑی سوئفٹ ڈیزائر جا رہی تھی کہ حادثے میں تمام افراد شدید زخمی ہو گئے جس میں آنند مشرا کی موقع پر ہی موت ہوگئی اور باقی لوگوں کا ڈسٹرکٹ ہسپتال میں علاج جاری ہے۔ متوفی آنند کی ایک بیٹی ہے جس کی عمر 11 سال ہے اور 14 سالہ بیٹا 9 ویں کلاس میں پڑھتا ہے۔

مختصر خبریں

بھگوان رام کے بارے میں نازیبا تبصرہ پر ہندو تنظیموں میں غصہ، مقدمہ درج

پھولپور، اعظم گڑھ (ایس این بی) دیدار گنج تھانہ علاقے کے کھرشن خورد گاؤں کے رہنے والے صاحب لال کے 24 سالہ بیٹے راجیش کمار نے قیس بک پر بھگوان شری رام پر نازیبا تبصرہ کیا ہے، جس کی وجہ سے ہندو تنظیموں میں کافی غصہ ہے۔ میکنا کے صدر سورج کمار اگرہری نے اتوار کو یہ بات کہی اور واٹس ایپ کے ذریعے سپرنٹنڈنٹ آف پولیس کو درخواست دے کر نازیبا ریمارکس کرنے والے شخص کے خلاف قانونی کارروائی کرنے کا مطالبہ کیا اور کہا کہ اگر کارروائی نہیں کی گئی تو کسی بھی وقت فساد ات ہوسکتے ہیں۔ دیدار گنج تھانہ انچارج اطلیش کمار نے دیدار گنج تھانے میں مقدمہ درج کرایا۔

حضرت فاطمہ کے بتائے ہوئے راستے پر چلیں خواتین: طاہرہ فاطمہ

پھولپور، اعظم گڑھ (ایس این بی)

پھولپور قصبہ کے خواتین کی جانب سے منعقدہ کلب میں ڈاکٹر طاہرہ فاطمہ نے کہا کہ موت برحق ہے۔ انسان کو ایک دن موت کا مزہ ضرور چکھنا ہے۔ شہزادی فاطمہ نے بچوں کی پرورش کی ایسی مثال پیش کی جس کی پوری دنیا میں کوئی اور مثال نہیں ملتی۔ انھوں نے کہا کہ خواتین حضرت فاطمہ کے بتائے ہوئے راستے پر چلیں تاکہ وہ اپنی زندگی کا مقصد واضح طور پر جان سکیں۔ انھوں نے جب فاطمہ زہرا کا قصہ سنایا تو تمام خواتین رونے لگیں۔ اس سے پہلے قصبہ کے امامباڑہ میں پھلی مجلس کا افتتاح مولانا آرزو حسین نے کیا۔ انھوں نے کہا کہ انسانوں کو انسانیت پیش کرنی چاہیے۔ لوگوں کو ان کے دکھ میں ساتھ دینا چاہیے لیکن اب انسان تنہا شانی بن گیا ہے۔ اس موقع پر عزاداروں کی بڑی تعداد موجود تھی۔

اسرولی گاؤں کے قریب نوجوان کی لاش ملی

دو روز قبل ہی ممبئی سے گھر آیا تھا

جون پور (ایس این بی)

کھیجن تھانہ علاقہ کے اسرولی گاؤں کی دلت بستی کے قریب ایک نوجوان کی گلا کٹی لاش ملنے سے سنسنی پھیل گئی۔ نوجوان کی شناخت پڑوس کے گاؤں کے محمد شیراز کے طور پر ہوئی۔ متوفی دو روز قبل ہی ممبئی سے گھر آیا ہوا تھا اور گزشتہ شام سبزی خریدنے کے لیے بازار گیا تھا لیکن واپس نہیں لوٹا تھا۔ اطلاع ملتے ہی پولیس نے لاش کو قبضے میں لے کر پوسٹ مارٹم کے لیے بھیج شک کی بنیاد پر دو لوگوں کو حراست میں لے کر پوچھ گچھ کررہی ہے۔

اطلاع کے مطابق کھپیاں گاؤں کا رہنے والا محمد شیراز (45) روزی روٹی کے سلسلے سے ممبئی میں رہتا تھا اور دو روز قبل ہی وہ ممبئی سے واپس گھر آیا تھا۔ اہل خانہ کے مطابق گزشتہ شام وہ اپنی نرسیدر پور بازار میں سبزی خریدنے کے لیے اپنے چھوٹے بھائی عرفان کے ساتھ نکلا تھا لیکن واپس نہیں آیا۔ دیر رات تک متوفی کے دونوں بیٹے اس کی تلاش کرتے رہے لیکن کوئی سراغ نہیں لگ سکا۔ ادھر جیر کی صبح میں مذکورہ گاؤں کی دلت بستی کے قریب نوجوان کا گلا ریت کر نکل کر چھوڑی گئی لاش ملنے سے سنسنی پھیل گئی۔ اطلاع ملتے ہی اہل خانہ سمیت بڑی تعداد میں مقامی لوگ جمع ہو گئے اور اطلاع پولیس کو دی گئی۔ اطلاع ملتے ہی ہیپ جی پولیس نے لاش کو قبضے میں لے کر تفتیش شروع کری تو معاملہ آشنا کا نکلا۔ متوفی کے والد کی تحریر پر پولیس نے اس کے چھوٹے بھائی اور دوست کو حراست میں لیکر پوچھ تاچھ کر رہی ہے۔

چوری، ڈکیتی اور جرائم کی وارداتیں تھانہ فتن پور کی پہچان بن گئیں

رانی گنج- پرتاپ گڑھ (ایس این بی)

پولیس کی غفلت کی وجہ سے جرائم پیشہ افراد کے حوصلے بلند ہیں۔ کل رات چور ایک گھر میں گھس کر جزاروں کے اور سونے چاندی کے زیورات لے گئے۔ متاثرہ نے پولیس سے شکایت کی ہے۔ ان دنوں فتح پور تھانہ علاقے میں چوری جیسے واقعات عام ہو گئے ہیں۔ تاجر اور عام عوام خوف وہراس کے سائے میں ہیں۔ فتن پور تھانہ علاقہ کے تحت موضع پٹھیلا کلاں کے پھرا گھر میں نامعلوم چوروں نے چوری کی۔ گاؤں والوں نے اس کی اطلاع گاؤں پردھان کے نمائندے گھنشیام اشپیچ کو دی۔ گاؤں میں ایک سالڈ ویسٹ مینجمنٹ سنٹر ہے، جس میں کچھ نامعلوم چور دروازے کا تالا توڑ کر گھسے اور واش بیسن توڑ کر اطلاے گئے۔ اس کے علاوہ انہوں نے بیت الخلا کا دروازہ کھولا اور پانی کی پانچ چھوٹی ٹوٹیاں کھول لے گئے، جس کے بارے میں گاؤں والوں نے گاؤں پردھان کے نمائندے کو اطلاع دی اور انہوں نے 112 پر ڈائل کیا اور فتن پور پولیس اسٹیشن میں تحریری شکایت درج کرائی۔ پولیس معاملے کی تحقیقات کر رہی ہے۔ پولیس کی لاپروائی سے آئے روز قتل کی وارداتیں ہونے سے گاؤں والوں میں غصہ ہے۔ گزشتہ چند دنوں میں ہونے والی نصف درجن سے زائد چوری کی وارداتوں کا انکشاف نہ ہونا تھا فتن پور کی پولیس کے طرز عمل پر بڑا سوالیہ نشان کھڑا کر رہا ہے۔

ضلع مجسٹریٹ کی صدارت میں صنعتکاروں کے ساتھ میٹنگ

اہم امور پر تبادلہ خیالات، کاموں کی پیش رفت کا لیا گیا جائزہ

جون پور (ایس این بی)

ضلع مجسٹریٹ رویندر کمار منڈاؤ کی صدارت میں کلکٹریٹ آڈیٹوریم میں صنعت کاروں کے ساتھ منعقد ہوئی۔ میٹنگ میں ایڈیشنل چیف افسر ضلع پنچایت نے کمیٹی کو بتایا کہ نالے کی تعمیر کا کام چل رہا ہے، جس پر میسرز رام پال مرش کے نمائندے نے بتایا کہ کل شام سے مٹی ڈالنے کا کام جاری ہے، جس پر ڈی ایم نے آئندہ 2 دنوں میں کام مکمل کرانے کی ہدایات دی۔

میٹنگ میں سیڈا کے تاجروں نے کمیٹی کو بتایا کہ یوگانی پاور ہاؤس سب اسٹیشن کا کام مکمل نہ ہونے کی وجہ سے بجلی کا مسئلہ بدستور جاری ہے۔ ایگزیکٹو انجینئر کی جانب سے بتایا گیا کہ ٹرانسمیشن اینڈ سسٹلک کرنے کا کام آئندہ 15 روز میں مکمل کرلیا جائے گا جس پر چیئرمین مذکورہ کام ایگزیکٹو انجینئر کو کرنے کی ہدایت دیتے ہوے اسے جوائنی ڈی ایم نصب کرنے کی درخواست کی گئی ہے، جس پر ڈسٹرکٹ کوآرڈینیٹر/برانچ منیجر منگر آباد شاہ پور نے بتایا کہ ایک ماہ کے اندر کام کر جائے گا۔ ٹوٹے ہوئے نالوں اور سڑکوں کی مرمت کے حوالے سے سیڈا کے منیجر نے بتایا کہ ماڈل ٹوالٹس بنانے کے لیے دو جگہوں کی نشاندہی کی گئی ہے۔ چینز مین کی جانب سے سیڈا میں جس ماڈل ٹوالٹ کی تصیب کی جائے گی اس پر سنڈر پر کے عمل کے بعد ضروری کارروائی کی جائے گی۔ تعمیر کے لیے جلد از جلد ٹینڈر کا عمل مکمل کرنے کی ہدایات دی گئیں۔ سیڈا کے کاروباریوں کی طرف سے سیڈا میں ایچ ڈی ایف سی بینک کا اے ٹی ایم نصب کرنے کی درخواست کی گئی ہے، جس پر ڈسٹرکٹ کوآرڈینیٹر/برانچ منیجر منگر آباد شاہ پور نے بتایا کہ ایک ماہ کے اندر کام کر جائے گا۔ ٹوٹے ہوئے نالوں اور سڑکوں کی مرمت کے حوالے سے سیڈا کے تاجروں کی جانب سے سیڈا میں ٹوالٹس بنانے کے لیے دو جگہوں کی نشاندہی کی گئی ہے۔ چینز مین کی جانب سے سیڈا میں جس ماڈل ٹوالٹ کی تصیب کی جائے گی اس پر سنڈر پر کے عمل کے بعد ضروری کارروائی کی جائے گی۔ تعمیر کے لیے جلد از جلد ٹینڈر کا عمل مکمل کرنے کی ہدایات دی گئیں۔ سیڈا کے کاروباریوں کی طرف سے سیڈا میں ایچ ڈی ایف سی بینک کا اے ٹی ایم نصب کرنے کی درخواست کی گئی ہے، جس پر ڈسٹرکٹ کوآرڈینیٹر/برانچ منیجر منگر آباد شاہ پور نے بتایا کہ ایک ماہ کے اندر کام کر جائے گا۔ ٹوٹے ہوئے نالوں اور سڑکوں کی مرمت کے حوالے سے درخواست کی گئی۔ جس پر منیجر سیڈا کی جانب سے کمیٹی کو بتایا گیا کہ مذکورہ کام کے لیے ٹینڈر پر کارروائی کرکے کارروائی کی جائے گی۔ جس پر چیئرمین کی طرف سے جلد از جلد ضروری کارروائی کرنے کی ہدایات دی گئیں۔ میٹنگ میں سی ایم او ڈاکٹر لکشمی سنگھ، سٹی مجسٹریٹ اندرانند سنگھ، ڈپٹی کمشنر ایس سریز ہرش پرتاپ سنگھ، اسسٹنٹ لیبر کمشنر و ڈپٹی کمشنر جی ایس ٹی، ضلع انفارمیشن افسر منوکمار اے اور دیگر افسران اور کاروباری تنظیمیں موجود تھے۔

ایس پی انوراگ آریہ نے دیدار گنج تھانے کا کیا معائنہ

پولیس اہلکاروں کو دیں ضروری ہدایات

پھول پور، اعظم گڑھ (ایس این بی) سی کو سپرنٹنڈنٹ آف پولیس انوراگ آریہ دوپہر میں دیدار گنج تھانے کے احاطے میں پہنچے جہاں انہیں گارڈ نے سلامی دی۔ پولیس اسٹیشن میں تعینات چیف کانسٹیبل/کانسٹیبلوں کو ریٹ بک مکمل کرنے کی ہدایت کی گئی۔ اس موقع پر افسران اور ملازمین سے ہتھیار چلانے کے حوالے سے معلومات لی گئیں اور انہیں بار بار پریکٹس کرنے کو کہا گیا۔ تھانہ آفس میں ریکارڈ کا معائنہ کیا گیا۔ ریکارڈ کی جانچ سے اندراجات نامکمل پائے گئے انھیں مکمل کرنے کی ہدایت دی گئی۔ عوامی سماعت کے رجسٹر کی جانچ پڑتال کی گئی اور تمام مقدمات کے معیار کو نمنانے کے لیے کہا گیا۔ اسٹیشن انچارج کو غیر قانونی شراب اور گائے کے اسمگلروں کے خلاف کارروائی کی وجہ سے اور بین اضلاع سرحد کی وجہ سے باقاعدہ چیکنگ کے لئے جانے کی ہدایت دی گئی۔ تھانے کے احاطے میں صفائی ستھرائی تسلی بخش نہ ہونے پر صفائی ستھرائی کو یقینی بنانے کی ہدایات دی گئیں۔ پولیس اسٹیشن میں فوجی کانفرنس کا انعقاد کیا گیا اور تھانہ انچارج اطلیش کمار کو باقاعدہ فوجی کانفرنس منعقد کرنے اور ملازمین کے مسائل حل کرنے کی ہدایت دی گئی۔ میس میں کھانا تیار کرنے والے حاضرین کو ہدایت کی گئی کہ وہ صفائی کا خیال رکھیں اور مینو کے مطابق روزانہ وقت پر کھانا تیار کریں۔ جرائم کے حساب سے گاڑیاں تھانے کی حدود میں کھڑی کی جائیں اور قواعد کے مطابق ٹھکانے لگانے کی کارروائی کو یقینی بنایا جائے۔

یوگا کیمپ میں فراہم کی گئیں معلومات

لال گنج - پرتاپ گڑھ (ایس این بی) شہر میں واقع شیشتی کلینک کے احاطے میں یوگا کی اہمیت کے حوالے سے ایک بیداری کیمپ کا انعقاد کیا گیا۔ کیمپ سے خطاب کرتے ہوئے سابق میڈیکل سپرنٹنڈنٹ ڈاکٹر پرشتم شکلا نے کہا کہ آج یوگا ہماری روزمرہ کی زندگی میں بہت اہم ہے۔ انہوں نے بتایا کہ یوگا کی باقاعدہ پابندی سے نگین بیماریوں سے بچایا جا سکتا ہے۔ انہوں نے کہا کہ دل کی بیماری اور سانس کی بیماریوں کا حل یوگا کی مشق سے ہے۔ کیمپ میں سنیل پانڈے نے یوگا پر لیکچر دیا۔ ڈاکٹر پرشتم شکلا نے کیمپ میں یوگا کی مشقیں کرائیں۔ اس موقع پر ایڈوکیٹ راکیش تیواری گنڈو، دھرم پال سروج، سندیپ مشرا، وارث خان وغیرہ موجود تھے۔

رفع حاجت کے لئے گئی لڑکی زخمی حالت میں ملی

ملزم فرار، ماں باپ اور بہن پولیس کی حراست میں، زخمی لڑکی پریاگ راج ریفر

کالانکر- پرتاپ گڑھ (ایس این بی) ایک لڑکی جو گھر سے رفع حاجت کے لئے نکلی تھی وہ زخمی حالت میں ملی۔ اس کی گردن اور کمر پر چاقو کے کئی نشانات پائے گئے، ڈاکٹروں نے اسے ایس آر این پریاگ راج ریفر کر دیا۔ لڑکی کے بیان کی بنیاد پر پولیس نے ملزم کے والد اور بھائی کے خلاف مقدمہ درج کیا ہے۔ ہاپل خانہ نے واقعے کی اطلاع پولیس کو دی، پولیس اہل خانہ کی مدد سے موقع پر پہنچ گئی اور زخمی لڑکی کو علاج کے لیے سی ایچ سی کالانکر پہنچایا۔ جہاں صبح ساڑھے 10 بجے کے قریب ہوش میں آنے کے بعد لڑکی نے پولیس کو بیان دیا کہ اسی گاؤں کے شنی ریداس ولد چھوٹے لال نے اس پر چاقو سے حملہ کیا ہے۔ چاقو اس کی گردن اور کمر پر لگا تھا۔ لڑکی کے بیان کی بنیاد پر پولیس نے ملزم کے والد اور بہن کو اپنی تحویل میں لے لیا جبکہ ڈاکٹروں نے اسے علاج کے بعد ایس آر این پریاگ راج ریفر کر دیا۔ ایس او دیر بیندر ٹھاکر کا کہنا ہے کہ لڑکی کو جانچ کے لیے ریفر کر دیا گیا ہے، واقعے کی تحقیقات کی جا رہی ہے۔ شکایت ملنے پر مقدمہ درج کیا جائے گا۔

تھی۔ اس کے بعد وہ واپس نہیں لوٹی اور جب گھر والے اس کی تلاش کر رہے تھے تو گاؤں والوں نے صبح 7 بجے کے قریب لڑکی کے گھر والوں کو اطلاع دی کہ ان کی بیٹی 300 میٹر دور گنگا برج نالے میں خون آلود حالت میں پڑی ہے۔ اہل خانہ نے واقعے کی اطلاع پولیس کو دی، پولیس اہل خانہ کی مدد سے موقع پر پہنچ گئی اور زخمی لڑکی کو علاج کے لیے سی ایچ سی کالانکر پہنچایا۔ جہاں صبح ساڑھے 10 بجے کے قریب ہوش میں آنے کے بعد لڑکی

مذاکرہ میں آنکھ کے عطیہ کی اہمیت بتائی گئی

لال گنج، پرتاپ گڑھ. (ایس این بی) آشمن پور بلاک کے گجراجی کمیونٹی ہیلتھ سنٹر میں آنکھوں کے عطیہ کی اہمیت پر ایک مذاکرہ کا انعقاد کیا گیا۔ یوا سماجک سیوا سنستھان کے ماہرین نے بڑی تعداد میں آشا ورکروں کو اس میں موجود لوگوں کو آنکھوں کے عطیہ کے تحمل کے بارے میں معلومات فراہم کیں۔ مذاکرہ میں آلوک شکلا اور وشال مشرا نے سماج پر آنکھوں کے عطیہ کے مثبت اثرات کے بارے میں بیداری فراہم کی۔ ڈاکٹر آلوک رنجن نے بھی اس موضوع پر روشنی ڈالی۔ بیداری مہم کے تحت آشا کارکن راج کماری گپتا نے آنکھوں کے عطیہ کے لیے عہد کا فارم بھرا۔ پروگرام میں موجود لوگوں نے ان کے عزم کو خوب سراہا۔

کرنٹ سے جھلس گئی عورت

سنگرام گڑھ - پرتاپ گڑھ (ایس این بی) ہاٹک پور تھانہ علاقہ کے گاؤں لال بازار کے رہنے والے آنجہانی رام نریش پٹیل کی بیوی 40 سالہ سیتا پٹیل کو اس وقت کرنٹ لگ گیا جب وہ اپنے کھیت میں دھان لگانے کے بعد واپس آئی اور پنکھا لگانے گئی۔ کرنٹ لگتے سے وہ جھلس گئی۔ گھر والوں نے بے ہوشی کی حالت میں سنگرام گڑھ کمیونٹی ہیلتھ سینٹر میں داخل کرایا، جہاں اس کا علاج چل رہا ہے۔

کانگریسیوں نے مسائل کے حل کیلئے ڈی ایم کو میمورنڈم سونپا

ضلع مجسٹریٹ نے ایک ہفتہ کے اندر مسائل حل کرنے کی کرائی یقین دہانی

پرتاپ گڑھ، (ایس این بی)

پیر کو کانگریس کے لیڈروں وکارکنوں نے مختلف مقامی مسائل کے سلسلہ میں ضلع صدر ڈاکٹر نیرج ترپاٹھی کی قیادت میں ضلع مجسٹریٹ کے دفتر پر مظاہرہ کیا اور ضلع مجسٹریٹ کو چھ نکاتی میمورنڈم پیش کیا۔ انھوں نے ضلع مجسٹریٹ کو انتباہ دیا کہ اگر ان کے مطالبات پورے نہ کیے گئے تو وہ ایک ہفتے کے بعد دوبارہ سڑکوں پر آکر احتجاج کریں گے۔ ضلع صدر نے ایک اور میمورنڈم کے ذریعے ضلع میں قائم گاؤ شیلٹرز میں چارے اور پانی کی کمی کے باعث گائیوں کے مرنے کا معاملہ اٹھایا تو دوسری جانب چند سالوں سے بچھائی گئی سیوریج لائن کے کام نہ ہونے کا معاملہ اٹھایا۔ میمورنڈم کے ذریعے کہا کہ اتر پردیش جل نگم اور گرہ پالیکا پریشد نے مذکورہ پروجیکٹ میں کروڑوں کا گھپلا کیا ہے، جس میں ایف آئی آر بھی درج کی گئی ہے، لیکن آج تک کوئی موثر کارروائی نہیں کی گئی، اس معاملے کو اعلیٰ سطح پر اٹھا کر سخت ترین کارروائی کی جانی چاہیے۔ ڈاکٹر ترپاٹھی نے ضلع مجسٹریٹ کی توجہ شہر کے کچھ وارڈوں میں پانی جمع ہونے کے مسئلہ کی طرف بھی مبذول کرائی اور شہر میں بجلی کی غیر اعلانیہ کٹوتی کے مسئلہ بھی اٹھایا اور کہا کہ جب کوئی خرابی ہوتی ہے تو متعلقہ افراد کے موبائل فون بند ملتے ہیں۔

میمورنڈم میں کہا گیا کہ شہر کے لوگ کم وولٹیج کے مسئلے سے پریشان ہیں۔ میمورنڈم میں کہا گیا کہ بھگوا چنگی چوراہے سے نئی مال گودام روڈ پر ریلوے پر فلائی اوور کا کام بند ہے جسے جلد شروع کیا جائے۔ دہیما موشیو مندر سے بی ایس این ایل آفس جانے والی سڑک پر برسوں پہلے ایک نالہ بنایا گیا تھا لیکن ڈھکن نہ ہونے کی وجہ سے کئی لوگ زخمی ہو چکے ہیں، اس پر جلد ڈھکن لگایا جائے، تاکہ پیدل چلنے والوں کو سہولت مل سکے۔ میمورنڈم لیتے ہوئے ضلع مجسٹریٹ نے مطالبات کو پورا کرنے کے لیے ایک ہفتہ کا وقت لیا ہے۔ اس موقع پر سینئر نائب صدر ڈاکٹر وی کے سنگھ، شہر صدر عرفان علی، پی سی سی ممبر ڈاکٹر پرشانت، کانگریس سیوا دل کے صدر مہیندر شکلا، خزانچی ویدانت تیواری، پریم شنکر ویدی، رام لوٹ یادو، یوتھ کانگریس صدر نفیس احمد، نیلے اشتیاق، محمد اسلم خان، سکریٹری سریش مشرا، اندرا نند تیواری، وجے پرتاپ تیواری، راد ھے شیام دوبے، محمد وسیم، سریش کمار، راجو بھائی، اجیش تیواری، فتح بہادر سنگھ، مہندر سنگھ، اجے سنگھ، پراج ناتھ، سبھاش تیواری، محمد راشاد، وشواس سنگھ، دیومنی پانڈے، صوبیدار یادو، مونو مشرا سمیت وغیرہ موجود تھے۔