کولکاتا: شہر کے تاریخی ریڈ روڈ پر 17 جون 2024 بقرعید کی صبح عیدالاضحیٰ کی نماز ادا کرتے ہوئے مسلمان۔ اس بار عیدالاضحیٰ کی نماز کی امامت ملت ٹیگور تقویہ کے مفتی عبدالوحید قاسمی نے کی۔ کہا جارہا ہے کہ مستقبل امام عبدین قاری فضل الرحمٰن کی طبیعت ناساز ہے۔ ..... (تصویر: پی ٹی آئی)

گھسڑی میں سلنڈر پھٹنے سے کارخانہ کے 4 مزدور شدید زخمی

بجرنگ بلی کے بیشتر گودام اور کارخانوں میں سیفٹی کے فقدان کا الزام

کولکاتا (ایس این بی)

ہوڑہ کی سب سے بڑی لوہے کی مارکیٹ گھسوری، بجرنگ بلی زور دار دھماکے سے لرز اٹھی۔ منگل کو دوپہر 20:2 بجے وکٹوریہ مارکیٹ، بجرنگ بلی میں لوہے کے کارخانے اور گودام 14/15 اسٹیج کے چترنجی روڈ میں سلنڈر پھٹنے کے بعد مزدور زخمی ہو گئے دو کی حالت تشویشناک ہے۔ دھماکے کی شدت سے فیکٹری کا احاطہ لرز اٹھا اور گھسوری کے دوسرے علاقوں میں بھی دہشت پھیل گئی۔ حادثے کے قریب کارکن شدید زخمی ہو گئے۔ کارکن خون میں لت پت پڑے گئے۔ جن میں سے دو کی حالت تشویشناک ہے۔ مقامی لوگوں نے زخمی مزدوروں کو نکال کر ہسپتال پہنچایا۔ اطلاع ملتے ہی بیلور پولس اور فائر بریگیڈ کا عملہ موقع پر پہنچ گیا۔ معلوم ہوا ہے کہ مزدور سلنڈر کا استعمال کر کے لوہا کاٹ رہے تھے کہ یہ واقعہ پیش آیا۔ گھسوری کا مقامی سماجی خدمت گار، ترنمول لیڈر ہوڑہ کارپوریشن کے بورڈ آف ڈائریکٹرز کے ممبر ریاض احمد اس واقعہ کی اطلاع ملتے ہی موقع پر پہنچ گئے۔ انہوں نے اس فیکٹری میں مزدوروں کے تحفظ کے حوالے سے حکام کے بے حسی پر تشویش کا اظہار کیا۔ اور کہا کہ گودام کم کارخانہ ہونے کے باوجود مزدوروں کی سیفٹی کا کوئی انتظام نہیں ہے جب کہ لیس کٹر کا کام ہوتا ہے۔ ایک مقامی رہائشی مہتاب انصاری کا کہنا تھا کہ جب یہ واقعہ پیش آیا تو فیکٹری ہکام نے زخمی مزدوروں کو بچانے کے بجائے گودام کو تالے لگا دیے۔ زخمی کچھ دیر تک زمین پر پڑے رہے۔ مسلم بازار کی طرف سے نوجوان آئے اور ان لوگوں نے زخمیوں کو نو نو رکشہ کے ذریعہ اسپتال پہنچایا ہے۔ مقامی لوگوں نے انہیں بچا کر ہسپتال پہنچایا۔ پیلے فی ایس جیوال پھر شدید زخمی کو ہوڈ ڈسٹرک جنرل اسپتال بھیجا گیا۔ ہوڑہ ٹی پولیس کے ڈپٹی کمشنر (مارتھا) بشپ سرکار نے کہا کہ تحقیقات شروع کر دی گئی ہے۔ پورے معاملے کا جائزہ لیا جائے گا۔ تحقیقات کے لیے اب فیکٹری کو سیل کیا جا رہا ہے۔ تاہم فیکٹری ایچ اینڈ بی کارپوریشن کمیٹی کی جانب سے کوئی رد عمل سامنے نہیں آیا۔

دوسری طرف ہوڑہ کے بانکرا مشی ڈانگہ میں ایک گھر میں رسوئی گیس سلنڈر ایک ہونے سے افراتفری مچ گئی۔ مقامی لوگوں کی کوشش کے باوجود خطرہ نہیں ٹلا فوراً فائر بریگیڈ کو اطلاع دی گئی۔ فائر عملہ نے فوری سیفٹی کارروائی کرتے ہوئے خطرے پر قابو پالیا۔

عیدالاضحیٰ کے موقع پر پولس اہلکاروں کا استقبال کیا گیا

ہوڑہ (پریس ریلیز)

ہوڑہ ضلع کے گھسوری میں عیدالاضحیٰ کے موقع پر جہاں ہندو مسلم گلے مل کر ایک دوسرے کو مبارکباد پیش کی و بین مالی پانچ گڈرا تھانہ کے پولس افسر اور دیگر پولس اہلکاروں کا پھول پیش کر کے ان کا استقبال کیا گیا۔ حافظ القاری رضا امام فردوس مسجد نے انہیں گلاب کا پھول پیش کر کے ہی عیدالاضحیٰ استقبال کیا۔ فردوس مسجد کے ہی عبدالدین انصاری نے انجمن چکرورتی کو پولس کا ہار پیش کیا۔ یہاں ہندو مسلم بھائی چارے کا منظر دیکھنے کو ملا۔ راجندر گپتا نے حافظ گلاب اشرفی کو پھول پیش کیا۔ اسی طرح پرکاش بیلا نے ڈاکٹر سلیم اختر کو گلاب پھول دیکر انکا استقبال کیا پوگرام کے اختتام پر لوگوں میں مٹھائیوں کی تقسیم کی گئی۔ موقع پر فیروز انصاری سمیت مکھیہ مجمد ساجد، صدام و غیرہ موجود تھے۔

سیل کی طرز پر ریٹائرڈ کوئلہ کارکنوں کو سرپلس ہاؤس لیز یا کرایہ پر دینے پر غور

جموڑیہ (ایس این بی)

سیل کی طرز پر کول انڈیا جنجتنت نے ریٹائرڈ کوئلہ کارکنوں کو بھی سرپلس ہاؤس دینے کیلئے بات چیت کے حوالے سے پی سی ایل کے کوئلہ بھون میں پہلی میٹنگ کی۔ میٹنگ میں کوئی باضابطہ فیصلہ نہیں کیا گیا۔ ذرائع کا کہنا ہے کہ ریٹائرڈ اہلکاروں کو کوارٹرز دینے کے حوالے سے اصولی معاہدہ ہو چکا ہے۔ عمل وغیرہ کا فیصلہ کرنے کے لیے ایک کمیٹی تشکیل دی گئی ہے۔ ذرائع کے مطابق کول انڈیا کی اسٹینڈرڈائزیشن کمیٹی کی اس سے قبل کی میٹنگ میں ریٹائرڈ ملازمین کو رہنے کے لئے رہائش فراہم کرنے کا مسئلہ اٹھایا گیا تھا۔ اس کے بعد انتظامیہ نے اصولی طور پر اتفاق کرتے ہوئے معاملے پر ایک کمیٹی تشکیل دی تھی۔ کمیٹی نے رہائش فراہم کرنے سے متعلق عمل پر غور کیا۔ ریٹائرڈ کوئلہ کارکنوں کو کوئلہ کمپنیوں کے پاس دستیاب اضافی مکانات دینے پر غور کیا گیا۔ اس سے کمپنی کوارٹرز پر غیر قانونی قبضوں کو روکنے میں بھی مدد ملے گی۔ اب یہ طے نہیں ہوا کہ اگلی میٹنگ کب ہوگی۔ سیل کی طرز پر کول انڈیا کا انتظام بھی ریٹائرڈ کوئلہ کارکنوں کو اضافی رہائش فراہم کرنے پر غور کر رہا ہے۔ اس کے لیے کول انڈیا اور اس کی ذیلی کوئلہ کمپنیاں کرایہ یا لیز کے معاہدے پر اپنی اضافی رہائش دینے پر غور کر رہی ہیں۔ اس سے نہ صرف اضافی مکانات کو اچھے استعمال میں لایا جائے گا بلکہ کمپنی کو کرایہ کی صورت میں آمدنی بھی حاصل ہوگی۔ کول انڈیا کی انتظامیہ کا کہنا ہے کہ ریٹائرڈ کوئلہ کارکنوں کو کمپنی کی اضافی رہائش کرایہ پر دینے، لیز معاہدہ وغیرہ کے معاملے پر انگلی میٹنگ میں تبادلہ خیال کیا جائے گا۔ آئندہ میٹنگ میں فیصلہ متوقع ہے۔ پچھلی میٹنگ میں انتظامیہ اور یونین نے اپنی اپنی تجاویز دی ہیں۔ اس پر بات ہو رہی ہے۔ اب آئندہ میٹنگ میں سمجھ اور تجاویز آئیں گی۔ اس کے بعد ہی فیصلہ کیا جائے گا۔ انہوں نے کہا کہ بی سی سی ایل کے ڈی پی، ڈی کوئلہ کمپنیوں کے ڈی پی اور ڈی ایف کے علاوہ مزدور تنظیموں کے لیڈروں کو بھی مذکورہ کمیٹی میں شامل کیا گیا ہے۔ بتایا جاتا ہے کہ اس وقت ای سی ایل سمیت پورے کول انڈیا اور اس کے ذیلی اداروں میں سینکڑوں مکانات سرپلس ہیں، کچھ کوارٹروں پر باہر کے لوگوں کا قبضہ ہے جبکہ کئی کوارٹروں پر باہر کے لوگوں کا اضافی قبضہ ہے۔ آل انڈیا کول مائنز مزدور سنگھ (بی ایم ایس) کے جنرل سکریٹری ہاتھ جوڑ کر ہی کہا کہ کوئلہ کمپنیاں اپنے سرپلس کوارٹر کو کرایہ یا لیز انگیز بینٹ پر دینے پر غور کر رہی ہے۔ یہ ایک اچھا اقدام ہے۔ اس سے نہ صرف سرپلس کوارٹر کو اچھے استعمال میں لایا جائے گا بلکہ کمپنی کو کرایہ کی صورت میں آمدنی بھی حاصل ہوگی۔ اے آئی ٹی یو سی کے جلیدیو سنگھ نے کہا کہ کول انڈیا جنجتنت کو یہ فیصلہ پہلے ہی لینا چاہیے تھا۔ انہوں نے کہا کہ بہتر ہوگا کہ مکان لیز پر دینے کے بجائے کرائے پر دیا جائے۔ انہوں نے کہا کہ لمبے عرصے کے لیے لیز پر رہائش دینے کے بعد میں مکان خالی کرنے میں مسائل پیدا ہوں گے، اس لیے اچھا ہوگا کہ تین سال کے معاہدے کے ساتھ کرائے پر رہائش دینے کا فیصلہ کیا جائے۔ آئی این ٹی یو سی کے پاچے جتے نے کہا کہ کوارٹر لیز یا کرائے پر دینا ایک قابل ستائش قدم ہے۔ اس سے پنشن کے ساتھ ساتھ لیز لینے والوں کو بھی فائدہ ہوگا۔ انہوں نے کہا کہ فی الحال کول انڈیا انتظامیہ نے ہر ایک کے 20 لاکھ روپے کی گریجویٹی روک دی ہے۔ گھر خالی کرنے کے بعد ہی اداوائیگی کی جاری ہے۔ انہوں نے کہا کہ انتظامیہ نے کول مزدوروں کو کورٹ رٹائرمنٹ کے بعد انہیں کوارٹر خالی کرنے کے لیے 90 دن کا وقت دیا ہے۔ تاہم، اگر 90 دنوں کے اندر مکان خالی نہیں کیا جاتا ہے، تو انتظامیہ گھر پر جبری دنوں کے قبضے میں ہے، اس کے مطابق پنشن کرایہ کاٹ رہی ہے، یہ مناسب نہیں ہے۔ انہوں نے کہا کہ جن گھروں پر باہر والوں نے قبضہ کر رکھا ہے اس انتظامیہ کیا حاصل کر رہی ہے۔

کنچن جنگا ایکسپریس حادثے میں گسکارا کی خاتون کی موت

کولکاتا (ایس این بی)

شمشری بروداں کے گسکارا پولس چھانپری کے علاقے ایاپنتا کا رہنے والی ایک خاتون کی بھی پیر گرنا ایکسپریس جی پی کے قریب رگھی میں کنچن جنگا ایکسپریس کے ساتھ پیش آنے والے ایک ہولناک حادثے میں موت ہوگئی ہے۔ اس کا نام بیوتی بیگم (43) بتایا گیا ہے۔ منگل کی صبح جیسے ہی لاش کار کے ذریعے وارڈ 5 کے اپنا پڑہ علاقے میں پہنچی تو وہاں سوگ چھا گیا۔ خیال رہے کہ رنگلاپانی اسٹیشن کے قریب پیر کی صبح ایک مال ٹرین نے سایلدہ جانے والی کنچن جنگا ایکسپریس کو پیچھے سے ٹکر ماردی تھی، جس کی وجہ سے ایکسپریس ٹرین کے پیچھے کی دو بتزل بوگیاں اور کئی دیگر بوگیوں کو نقصان پہنچا تھا۔ اس حادثے میں دو ریلوے ملازمین سمیت نو افراد کی موت ہوگئی ہے۔ موصولہ اطلاعات کے مطابق بیوتی بیگم اس ٹرین سے بتزبھیر پر اپنے گاؤں واپس آرہی تھیں۔ کنچن ٹرین حادثے میں بری طرح زخمی ہونے کے بعد اسے قریبی اسپتال میں داخل کرایا گیا، جہاں علاج کے دوران اس کی موت ہوگئی۔ بیوتی بیگم کے شوہر حسمت شیخ سگی گڑی میں ایک پرائیویٹ کمپنی میں کام کرتے ہیں۔ بیوتی گذشتہ ایک ماہ سے اپنے شوہر کے ساتھ تھی۔ جیر کی صبح اس نے اپنے بچے پی ایچیشن سے کنچن جنگا ایکسپریس پکڑی تھی۔ وہ اس ٹرین سے بروداں آتی، جہاں سے وہ گسکارا میں اپنے گھر چلی جاتی، لیکن تقدیر کو یہ منظور نہ تھا۔ ٹرین حادثے میں جاں بحق مسافروں میں بیوتی بیگم بھی شامل تھیں۔ جیسے ہی اسے ٹرین حادثہ کا علم ہوا حسمت شیخ بھی فوراً جائے گڑی صدر اسپتال پہنچے۔ کافی تفتیش کے بعد پتہ چلا کہ بیوتی بیگم ہی اس حادثے میں موت ہوگئی تھی۔ منگل کی صبح جب بیوتی بیگم کی کفن میں لپٹی لاش کالے رنگ کی گاڑی میں گسکارا پولیس کے علاقے فندی کے علاقے ایاپنتا پہنچی تو وہاں صف ماتم بچھ گئی۔ ان کی میت کو منگل کو سپرد خاک کر دیا گیا۔ اہل خانہ نے بتایا کہ حشمت شیخ اپنی اہلیہ کو بلدی باڑی ایکسپریس ٹرین میں چڑھانے کے لیے اسٹیشن پہنچا تھا۔ لیکن وہ ٹرین وہاں سے نہیں نکلی، اس لیے بیوتی کو کنچن جنگا ایکسپریس میں سوار کیا گیا۔ حشمت کو کیسے پتہ تھا کہ یہ حادثہ ہو جائے گا۔ حشمت کا بیٹا بھی کیرالہ سے اپنے گاؤں چلا گیا ہے۔

ناپسندیدہ امیدوار کے خلاف احتجاج

ضلع بی جے پی کے 2 سینئر لیڈروں نے استعفیٰ دے دیا

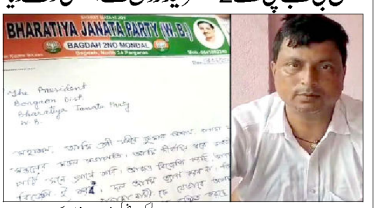

کولکاتا (ایجنسیاں)

مغربی بنگال کی اسمبلی سیٹوں پر ہونے والے ضمنی انتخابات کے لیے بھارتیہ جنتا پارٹی (بی جے پی) نے اپنے امیدواروں کا اعلان کر دیا ہے۔ اس کے ساتھ ہی پارٹی لیڈروں نے ناپسندیدہ امیدوار کے لیے بگھنہ کھڑا ہو گیا ہے۔ پارٹی کے سینئر لیڈر نے احتجاج کرتے ہوئے عہدے سے استعفیٰ دے دیا ہے جس کے بعد منڈل کمیٹی ٹوٹ گئی ہے۔

تفصیلات کے مطابق باگدا (ریزرو) سیٹ سینٹ کمار لسواس کو بی جے پی نے امیدوار بنایا ہے۔ سینٹ کمار لسواس دونوں متوا برادری سے تعلق رکھتے ہیں، جس کے رانا گھاٹ ساتھ اور باگدا میں ووٹروں کی ایک بڑی تعداد ہے۔ یہ دونوں نشستیں درج فہرست ذاتوں کے لیے مخصوص ہیں۔ پارٹی نے ان کی متوا برادری میں پکڑ کی بنیاد پر انہیں ٹکٹ دیا لیے میں نے استعفیٰ دے دیا۔"

کولکاتا (ایس این بی)

بی جے پی کے بگدا 2 نمبر منڈل کے صدر کیہر کمار لسواس نے 24 گھنٹے کی ڈیڈ لائن کے بعد استعفیٰ دے دیا۔ بگدا 2 نمبر منڈل کے جنرل سکریٹری جیوتر موئے داس نے بھی استعفیٰ دے دیا ہے۔ جس کے نتیجے میں منڈل کمیٹی ٹوٹ گئی۔ بگدا نمبر 2 منڈل کے صدر سمبر کمار لسواس نے کہا: "ہم نے مطالبہ کیا کہ بگدا کمتاپی لیڈر کو پس بار نامزد کیا جائے۔ لیکن اس جگہ ایک اور شخص کو نامزد کیا گیا۔ اسی لیے میں نے استعفیٰ دے دیا۔"

بول پور تھانہ علاقے میں گروہی تصادم 12 افراد زخمی

کولکاتا (ایس این بی)

بیر بھوم کے بول پور علاقے کے پڑوئی میں علاقہ پر قبضہ کے لئے دو گروپ کے درمیان بڑے پیمانے پر تصادم ہوا۔ بم گرنٹ کے طرح گرایا گیا۔ اس تصادم 12 افراد کے زخمی ہونے کی اطلاع ہے۔

یہ واقعہ منگل کی دوپہر بول پور کے پڈوئی تھانے کے تحت واقع متھو گنجا گاؤں میں پیش آیا۔ علاقے پر قبضے کی جدوجہد کو لے کر گاؤں میں دو گروپوں کے درمیان ازلی اور شدید بمباری کے الزامات ہیں۔ گاؤں کے کئی گھروں کے اندر بھی تشدد جاری ہے۔ گھر کے اندر کی چیزیں توڑنے کے الزامات سامنے آئے ہیں۔ ابتدائی طور پر معلوم ہوا ہے کہ واقعہ میں دونوں طرف سے 10-12 افراد زخمی ہوئے ہیں۔ زخمیوں کو بچا کر علاج کے لیے بول پور سب ڈویژنل اسپتال لے جایا گیا۔

گڑبڑی کی اطلاع ملتے ہی پڈوئی تھانے کی بڑی پولیس فورس موقع پر پہنچ گئی۔ پورے گاؤں میں پولیس گشت جاری ہے۔ اچانک بم دھماکے اور مار پیٹ کے الزامات سے علاقے میں خوف و ہراس کا ماحول پیدا ہوگیا ہے۔ اس وقت پولیس اہلکار حالات کو قابو میں لانے کے لیے گاؤں میں گشت کر رہے ہیں، تاہم علاقے میں اب بھی کشیدگی برقرار ہے۔ دریں اثنا، اس واقعہ کی بنیاد پر ترنمول کا "گروپ تنازع" کا نظریہ ایک بار پھر ابھر رہا ہے۔ مقامی ذرائع کے مطابق آج کی صورتحال کے دونوں فریق ترنمول کے حامی ہیں۔ ایک پارٹی طویل عرصے سے جڑ پکڑ چکی ہے۔ گاؤں کی خواتین کے ایک گروپ نے الزام لگایا کہ دوسری پارٹی کے ارکان بی جے پی اور سی پی ایم چھوڑ کر ترنمول میں شامل ہو گئے ہیں۔

منگل کے اس واقعہ کو لے کر ترنمول کی ضلعی قیادت کی طرف سے کوئی ردعمل سامنے نہیں آیا ہے، لیکن پڈوئی میں اس شور کو لے کر بی جے پی کیمپ نے حکمراں پارٹی پر وار کرنا شروع کر دیا ہے۔ بنگال بی جے پی کے صدر سکانتا مجمدار نے کہا، "یہ کوئی نئی بات نہیں ہے۔ جب اپوزیشن کو جو بہر بیت میں جگہ نہیں دی جاتی ہے تو آپس میں لڑائی ہوتی اور بنگال میں یہی ہو رہا ہے۔

کلاس میں بیٹھی بیٹھی بے ہوش ہوگئی طالبہ اسپتال میں موت

کولکاتا (ایس این بی)

مغربی بنگال کے ڈی پور میں ایک حیران کن معاملہ سامنے آیا ہے۔ یہاں کے ایک اسکول میں 6ویں جماعت کے ایک طالب علم کی مشتبہ حالات میں موت ہوگئی۔ ڈاکٹروں کا خیال ہے کہ طالب علم کی موت کی وجہ دل کا دورہ ہے۔ لڑکی کی موت کلاس روم میں پڑھائی کے دوران ہوئی۔ پڑھائی کے دوران وہ اچانک اپنے بینچ پر سر رکھ کر لیٹ گئی۔ اس نے اٹھانے کی کوشش کی تو ایک طرف گر گئیں۔

لڑکی کو فوری طور پر اسپتال لے جایا گیا، جہاں ڈاکٹروں نے اسے مردہ قرار دے دیا۔ لڑکی کی ناگہانی موت سے اہل خانہ میں کہرام مچ گیا۔ اہل خانہ کا کہنا ہے کہ ان کی بیٹی کو کوئی بیماری نہیں تھی۔ وہ صبح تیار ہو کر اسکول چلی گئی۔ اچانک ان کی طبیعت بگڑ گئی اور وہ انتقال کر گئے۔ پولیس نے لڑکی کی لاش کو پوسٹ مارٹم کے لیے بھیج دیا ہے۔ معاملہ مشتبہ پولیس ضلع کے گروگوری پال تھانے کے گاؤں مراتسا کا ہے۔ یہاں رہنے والی 11 سالہ پاپیا 6ویں جماعت کی طالبہ ہے۔ اس نے نیا گرام ہائی اسکول میں تعلیم حاصل کی۔ گھر والوں کے مطابق ہر روز کی طرح وہ منگل کی صبح گھر سے تیار ہو کر اسکول کے لیے روانہ ہوگئی۔ اسکول میں نماز پڑھ کر کلاس جوائن کرنے کے بعد وہ بینچ پر گر گئی۔ اسکول کے اساتذہ نے اسے فوراً اطلاع دی۔ لڑکی کو پہلے مقامی اسپتال لے جایا گیا۔ وہاں اس کی حالت سنگین دیکھ کر اسے مدنی پور میڈیکل سینٹر ریفر کر دیا گیا۔ وہاں ڈاکٹروں نے اسے مردہ قرار دے دیا۔ اسکول ٹیچر نے بتایا کہ پاپیا اسکول آئی تھی اور نماز میں شریک ہوئی تھی۔ کلاس شروع ہونے پر وہ وہاں گئی۔ اس کے پاس بیٹھے ہم جماعت نے دیکھا کہ پاپیا اپنے اسکول کے بیگ پر سر رکھ کر سو رہی ہے۔ کلاس میں پڑھانے والے ٹیچر نے پاپیا چترا کی طرف دیکھا تو اسے لگا کہ طالب علم سو رہا ہے۔ انہوں نے اسے اٹھانا اور جگانے کی کوشش کی لیکن طالبہ میں کوئی حرکت نہ ہوئی۔ یہ دیکھ کر ٹیچر ڈر گئے۔ انہوں نے محلے اور طالبہ کے اہل خانہ کو اطلاع دی اور اسے اسپتال لے گئے۔ ڈاکٹروں نے لڑکی کی موت کو مارٹ ایلک قرار دیا ہے۔ بچی کی لاش کا پوسٹ مارٹم کیا جا رہا ہے۔

رانی گنج کا نوجوان شیخ فیاض دامودر ندی میں غسل کے دوران غرقاب، تلاش جاری

آسنسول (ایس این بی)

رانی گنج کی دامودر ندی میں دوستوں کے ساتھ نہاتے ہوئے ایک نوجوان ڈوب گیا۔ یہ واقعہ منگل کی دوپہر 12 بجے کے قریب پیش آیا۔ بتایا جاتا ہے کہ لاپتہ نوجوان 22 سالہ شیخ فیاض ہے جو کرچا پاڑہ رانی گنج کا رہنے والا ہے۔ واقعہ کے بارے میں معلوم ہوا ہے کہ آج 6-7 دوست دامودر ندی میں نہانے گئے تھے۔ اس دوران ایک دوست نہانے کے لیے پیچھے آیا اور پانی میں ڈوبنے لگا تو شیخ فیاض اسے بچانے کے لیے نیچے گئے اور ڈوب گئے۔ اس واقعہ کو دیکر اس کے ساتھ موجود دوست حیران رہ گئے اور شور مچانے لگے تو آس پاس کے لوگوں نے اس واقعہ کو دیکھا اور رانی گنج تھانہ ناھر پور پسندی کو اطلاع دی۔ واضح رہے کہ یہ حادثہ اس وقت پیش آیا جب گرمی کا پارہ 6-7 نوجوانوں کا ایک گروپ نہانے کے لیے پل کے قریب پانی میں اترگیا۔ فی الحال ناھر پور پسندی پولیس نے جائے واردات کے آس پاس نوجوانوں کی تلاش شروع کر دی ہے۔ ڈیزاسٹر مینجمنٹ ٹیم کے ارکان کو بلایا گیا ہے۔

آسنسول کے نسیم کے قتل کے الزام میں تین دوست عرفان، جاوید اور افتخار گرفتار

دوستوں نے گلا دبا کر دفن کر دیا تھا 5 دنوں بعد لاش برآمد

آسنسول (ایس این بی)

شمالی آسنسول کے بنجشی محلہ وارڈ نمبر 28 کا محمد نسیم اپنے دوستوں کے ہمراہ گذشتہ 11 جون کو مویشی کی خریداری کے لیے بات گیا تھا لیکن اس کے بعد وہ نہیں لوٹا۔ دوستوں سے پوچھا گیا تو دوستوں نے بتایا کہ وہ رکشہ کر کے کرچرا تھانوں لوگوں نے اسے چھوڑ دیا ہے۔ نسیم کے رشتہ داروں نے تلاش کرنے کی کوشش کی لیکن نہیں سراغ نہیں ملا تب نسیم کی گمشدگی کی رپورٹ شمالی تھانہ آسنسول میں درج کرائی گئی۔ اس کے بعد سے اس کے گھر والے پریشان رہے۔ اچانک پولیس کو اطلاع ملی کہ گورنگ ڈیسہ مویشی ہاٹ کے آس پاس کی جھاڑیوں میں ایک لاش زمین میں دبی ہوئی ہے۔ جس کے اعضاء زمین سے باہر ہو رہے ہیں۔ پولیس نے لاش کو برآمد کر کے آسنسول ضلع اسپتال منتقل کیا۔ نسیم کے گھر والوں نے اسپتال جا کر لاش کی شناخت کی اور عیدالاضحیٰ سے ایک دن قبل غم کا پہاڑ ٹوٹ پڑا۔ پولیس فوری کاروائی کرتے ہوئے نسیم کے قتل کے الزام میں تین دوست عرفان، جاوید اور افتخار کو گرفتار۔ ابتدائی جانچ میں پتہ چلا کہ پرانی رنجش کی وجہ سے دوستوں نے گلا دبا کر اس کا قتل کر کے گورنگ ڈیسہ چاک ڈھابا کالی مندر کے قریب ایک گڑھے میں ڈال کر مٹی ڈال دی تھی۔ پولیس نے گرفتار شدگان کو عدالت سے 14 دنوں کی ریمانڈ پر لیا ہے۔

ضمنی انتخاب: بی جے پی نے کیا امیدواروں کا اعلان

مانک تلہ سے کلیان چوبے کے نام منظور، کلیانی سے لڑیں گے مانس گھوش

کولکاتا (ایس این بی)

بھارتیہ جنتا پارٹی نے مغربی بنگال کی 4 اسمبلی سیٹوں پر ہونے والے ضمنی انتخابات کے لیے اپنے امیدواروں کا اعلان کر دیا ہے، جس میں کلیان چوبے اور تین نئے چہرے شامل ہیں۔

بی جے پی نے کولکاتا کے مانیک تلہ حلقہ سے کلیان چوبے، شمالی دیناج پور ضلع کے رائے گنج سیٹ سے مانس کمار گھوش، نادیہ ضلع کی رانا گھاٹ ساؤتھ (ریزرو) سیٹ سے منوج کمار لسواس اور بیئے کمار لسواس کو باگدا (ریزرو) سیٹ سے امیدوار بنایا ہے۔ بیئے کمار لسواس دونوں متوا برادری سے تعلق رکھتے ہیں، جس کے رانا گھاٹ ساؤتھ اور باگدا میں ووٹروں کی ایک بڑی تعداد ہے۔ یہ دونوں نشستیں درج فہرست ذاتوں کے لیے مخصوص ہیں۔ چوبے 2021 کے اسمبلی انتخابات میں ٹی ایم سی لیڈر ساسمل پانڈے سے ہار گئے تھے لیکن پانڈے کی موت کے بعد یہ سیٹ خالی ہو گئی تھی۔ ٹی ایم سی نے رائے گنج سے کرشنا کلیانی، رانا گھاٹ۔ جنوبی سے سکوت مترا اور باگدا سے مدھوپرنا ٹھاکر کو اپنا امیدوار قرار دیا ہے۔ کلیانی نے رائے گنج سے بی جے پی کے ٹکٹ پر 2021 کے اسمبلی انتخابات جیتے تھے اور بعد میں پارٹیاں تبدیل کر کے ٹی ایم سی امیدوار کے طور پر لوک سبھا انتخابات میں حصہ لیا تھا لیکن وہ الیکشن ہار گئے تھے۔ ادھیکاری نے اس سال کے شروع میں ٹی ایم سی میں شمولیت اختیار کی تھی لیکن وہ رانا گھاٹ سے لوک سبھا انتخابات ہار گئی تھی۔ بی جے پی صدر لبوا جیت داس بھی ٹی ایم سی میں شامل ہو گئے۔

داس نے بنگلا دیش لوک سبھا سیٹ سے ٹی ایم سی کے ٹکٹ پر الیکشن لڑا لیکن ہار گئے ہیں۔ داس 2021 کے اسمبلی انتخابات میں بی جے پی کے ٹکٹ پر باگدا سے ایم ایل اے منتخب ہوئے تھے، لیکن انہوں نے لوک سبھا الیکشن لڑنے کے لیے پچھ نامزدگی داخل کرنے سے پہلے ہی اسمبلی کی رکنیت سے استعفیٰ دے دیا تھا۔ اس لیے باگدا سیٹ پر ضمنی انتخاب ضروری ہو گیا ہے۔

پوستا میں 1.11 کروڑ روپے کا سونا لے کر فرار

کولکاتا (ایس این بی) بڑا بازار میں سونے کے تاجر کا ملازم 1.11 کروڑ روپے کا سونا لے کر فرار ہو گیا۔ اس واقعہ کے تعلق سے پوستا پولیس اسٹیشن میں شکایت درج کرائی گئی ہے۔ پولیس کے مطابق لالوا کے نوتن پاڑا روڈ کے رہنے والے زیورات تاجر چندر ورگ کھیلکا کی شوبھا رام بساک لین میں دفتر ہے۔ تاجر نے مہاراشٹر کے سولہ پور کے رہنے والے والے ویرانج سمیکل کمر کو اپنے دفتر میں ملازم رکھا تھا۔ سونا لانے اور سپلائی کرنے کی ذمہ داری اس کے اوپر تھی۔ تاجر کا الزام ہے کہ 9 جون کو ملزمان سونے کے 12 بسکٹ کے کرفرار ہو گئے جن کا کل وزن 1.50 کلوگرام تھا۔ مارکیٹ میں سونے کی قیمت 1.11 کروڑ روپے ہے۔ تاجر نے اپنے ملازم سے رابطہ کرنے کی کوشش کی تو اس کا نمبر بند پایا۔ ایسے میں تاجر کی شکایت پر پولیس نے 12 جون کو کیس درج کر کے تحقیقات شروع کر دی۔

بارانگر کے بانس بگان عیدگاہ میں عیدالاضحیٰ کی نماز ادا کی گئی۔ وہاں مقامی نومنتخب ایم ایل اے ساسنتھ کا بشری بھی پہنچی اور امام مولانا کلیم الدین، صاحب عالم اور دیگر لوگوں سے ملاقات کی۔ عیدالاضحیٰ کی مبارکباد پیش کی۔